

### บทที่ 3

## การปฏิบัติตามมาตรการป้องกันและแก้ไขผลกระทบสิ่งแวดล้อม

### 3.1 ผลการปฏิบัติตามมาตรการป้องกันและแก้ไขผลกระทบสิ่งแวดล้อม

รายละเอียดผลการปฏิบัติตามมาตรการป้องกันและแก้ไขผลกระทบสิ่งแวดล้อมระยะก่อสร้างของโครงการ เสนาคีทท์ รัตนธิเบศร์-บางบัวทอง ระหว่างเดือนกุมภาพันธ์-มิถุนายน 2566 โดยครอบคลุมปัจจัยทางสิ่งแวดล้อมที่สำคัญ คือ

- มาตรการทั่วไป
- ทรัพยากรสิ่งแวดล้อมทางกายภาพ
- ทรัพยากรสิ่งแวดล้อมทางชีวภาพ
- คุณค่าการใช้ประโยชน์ของมนุษย์
- คุณค่าต่อคุณภาพชีวิต

แสดงรายละเอียดผลการปฏิบัติตามมาตรการป้องกันและแก้ไขผลกระทบสิ่งแวดล้อม ระยะก่อสร้างโครงการ เสนาคีทท์ รัตนธิเบศร์-บางบัวทอง ของบริษัท เสนาเอชเอชพี 24 จำกัด (มหาชน) ระหว่างเดือนกุมภาพันธ์-มิถุนายน 2566 ดังตารางที่ 3.1-1

ตารางที่ 3.1-1 สรุปผลการปฏิบัติตามมาตรการป้องกันและแก้ไขผลกระทบสิ่งแวดล้อมโครงการ เสนาคีทท์ รัตนานิเบศร์-บางบัวทอง

องค์ประกอบทางสิ่งแวดล้อม และคุณค่าต่างๆ	มาตรการป้องกันและแก้ไขผลกระทบสิ่งแวดล้อม	รายละเอียดการปฏิบัติตามมาตรการฯ	ปัญหา/อุปสรรค และการแก้ไข	เอกสารอ้างอิง รูปภาพหรือเอกสาร
1. มาตรการทั่วไป	<p>โครงการจะต้องปฏิบัติตามมาตรการป้องกันและแก้ไขผลกระทบสิ่งแวดล้อม เสนาคีทท์ รัตนานิเบศร์-บางบัวทอง ตั้งอยู่ที่ ถนนบางกรวย-ไทรน้อย ตำบลโสนลอย อำเภอบางบัวทอง จังหวัดนนทบุรี เป็นโครงการประเภทอาคารชุดพักอาศัย สูง 8 ชั้น จำนวน 3 อาคารอาคารป้อมขามและที่พักมุลอยรวม สูง 1 ชั้น จำนวน 1 อาคาร มีจำนวนห้องชุดพักอาศัยทั้งหมด 756 ห้อง ที่จอดรถยนต์ 287 คัน มีขนาดพื้นที่โครงการเท่ากับ 6-3-57.90 ไร่ หรือ 11,031.60 ตารางเมตร ตั้งอยู่บนโฉนดที่ดิน 206626 (เลขที่ดิน 971) จัดทำรายงานการประเมินผลกระทบสิ่งแวดล้อมโดย บริษัท มิตรสิ่งแวดล้อมไทย จำกัด ดังรายละเอียดต่อไปนี้</p> <p>1. โครงการจะต้องยึดถือปฏิบัติตามมาตรการป้องกันและแก้ไขผลกระทบสิ่งแวดล้อม และมาตรการติดตามตรวจสอบผลกระทบสิ่งแวดล้อม ตามที่เสนอไว้ในรายงานการประเมินผลกระทบสิ่งแวดล้อม โครงการ เสนาคีทท์ รัตนานิเบศร์-บางบัวทอง ของ บริษัท ปิที แลนด์ จำกัด อย่างเคร่งครัด</p>	<p>- โครงการยึดถือปฏิบัติตามมาตรการป้องกันและแก้ไขผลกระทบสิ่งแวดล้อม และมาตรการติดตามตรวจสอบผลกระทบสิ่งแวดล้อม ตามที่เสนอไว้ในรายงานการประเมินผลกระทบสิ่งแวดล้อม โครงการ เสนาคีทท์ รัตนานิเบศร์-บางบัวทอง อย่างเคร่งครัด</p>	-	-

ตารางที่ 3.1-1 (ต่อ) สรุปผลการปฏิบัติตามมาตรการป้องกันและแก้ไขผลกระทบสิ่งแวดล้อมโครงการ เสนาคีท รัตนวิเบศร์-บางบัวทอง

องค์ประกอบทางสิ่งแวดล้อม และคุณค่าต่างๆ	มาตรการป้องกันและแก้ไขผลกระทบสิ่งแวดล้อม	รายละเอียดการปฏิบัติตามมาตรการฯ	ปัญหา/อุปสรรค และการแก้ไข	เอกสารอ้างอิง รูปภาพหรือเอกสาร
1.มาตรการทั่วไป (ต่อ)	<p>2. โครงการจะดื่งบ้นที่กผลการติดตามตรวจสอบการดำเนินการ หรือปฏิบัติตามมาตรการป้องกันและแก้ไขผลกระทบสิ่งแวดล้อม ตามที่เสนอไว้ในรายงานการประเมินผลกระทบสิ่งแวดล้อม และจัดทำรายงานผลการปฏิบัติตามมาตรการ ฯ เสนอต่อเจ้าหน้าที่ซึ่งมีอำนาจอนุญาตเทศบาล ฯ และสำนักงานนโยบายและแผนทรัพยากรธรรมชาติและสิ่งแวดล้อม ตามหลักเกณฑ์และวิธีการที่กระทรวงทรัพยากรธรรมชาติและสิ่งแวดล้อม กำหนด</p> <p>3. ในกรณีที่โครงการมีความจำเป็นต้องเปลี่ยนแปลงรายละเอียดโครงการ หรือมาตรการป้องกันและแก้ไขผลกระทบสิ่งแวดล้อม ตามที่เสนอไว้ในรายงานการประเมินผลกระทบสิ่งแวดล้อมที่ได้รับความเห็นชอบไว้แล้ว ให้โครงการแจ้งให้หน่วยงานที่มีอำนาจหน้าที่ในการพิจารณาอนุมัติหรืออนุญาตดำเนินการดังนี้</p>	<p>- โครงการบันทึกผลการติดตามตรวจสอบการดำเนินการ หรือการปฏิบัติตามมาตรการป้องกันและแก้ไขผลกระทบสิ่งแวดล้อม และมาตรการติดตามตรวจสอบผลกระทบสิ่งแวดล้อม ตามที่เสนอไว้ในรายงาน และส่งผลการดำเนินการมายังหน่วยงานอนุญาต และสำนักงานนโยบายและแผนทรัพยากรธรรมชาติและสิ่งแวดล้อม ตามแนวทางการเสนอรายงานผลการปฏิบัติตามมาตรการป้องกันและแก้ไขผลกระทบสิ่งแวดล้อม และมาตรการติดตามตรวจสอบผลกระทบสิ่งแวดล้อม</p> <p>- โครงการมีความจำเป็นต้องเปลี่ยนแปลงรายละเอียดชื่อ บริษัทเจ้าของโครงการ จากชื่อเดิม บริษัท ปิ๊ด แลนด์ จำกัด เป็น บริษัท เสนา เอชเอชพี 24 จำกัด ทั้งนี้โครงการได้แจ้งให้หน่วยงานที่มีอำนาจหน้าที่ในการพิจารณาอนุมัติหรืออนุญาตดำเนินการเรียบร้อยแล้ว</p>	-	-
			-	- ดังภาคผนวกที่ 27

ตารางที่ 3.1-1 (ต่อ) สรุปผลการปฏิบัติตามมาตรการป้องกันและแก้ไขผลกระทบสิ่งแวดล้อมโครงการ เสนาคิทท์ รัตนวิเบศร์-บางบัวทอง

องค์ประกอบทางสิ่งแวดล้อมและคุณค่าต่างๆ	มาตรการป้องกันและแก้ไขผลกระทบสิ่งแวดล้อม	รายละเอียดการปฏิบัติตามมาตรการฯ	ปัญหา/อุปสรรคและการแก้ไข	เอกสารอ้างอิงรูปภาพหรือเอกสาร
1.มาตรการทั่วไป (ต่อ)	<p>1) หากหน่วยงานผู้อนุมัติหรืออนุญาตเห็นว่าการเปลี่ยนแปลงดังกล่าวเกิดผลดีต่อสิ่งแวดล้อมมากกว่า หรือเทียบเท่ามาตรการที่กำหนดไว้ในรายงานการประเมินผลกระทบสิ่งแวดล้อมที่ได้รับความเห็นชอบไว้แล้ว ให้หน่วยงานผู้อนุมัติหรืออนุญาตรับจดแจ้งให้เป็นไปตามหลักเกณฑ์ และเงื่อนไขที่กำหนดไว้ในกฎหมายนั้น ๆ ต่อไป พร้อมทั้งให้จัดทำสำเนาการเปลี่ยนแปลงดังกล่าวข้างต้นที่รับจดแจ้งไว้แจ้งให้กับสำนักงานนโยบายและแผนทรัพยากรธรรมชาติและสิ่งแวดล้อมเพื่อทราบ</p> <p>2) หากหน่วยงานผู้อนุมัติหรืออนุญาต เห็นว่าการเปลี่ยนแปลงดังกล่าวอาจกระทบต่อสาระสำคัญในรายงานการประเมินผลกระทบสิ่งแวดล้อมที่ได้รับความเห็นชอบไว้แล้ว ให้หน่วยงานผู้อนุมัติหรืออนุญาต จัดส่งรายงานการเปลี่ยนแปลงดังกล่าว ให้สำนักงานนโยบายและแผนทรัพยากรธรรมชาติและสิ่งแวดล้อม เพื่อเสนอให้คณะกรรมการผู้ชำนาญการพิจารณารายงานการประเมินผลกระทบสิ่งแวดล้อม (คชก.) ชุดที่เกี่ยวข้อง ให้ความเห็นชอบประกอบก่อนดำเนินการเปลี่ยนแปลง และเมื่อโครงการได้รับอนุมัติหรืออนุญาตให้มีการเปลี่ยนแปลงดังกล่าวให้สำนักงานนโยบายและแผนทรัพยากรธรรมชาติและสิ่งแวดล้อม เพื่อทราบ</p>			

ตารางที่ 3.1-1 (ต่อ) สรุปผลการปฏิบัติตามมาตรการป้องกันและแก้ไขผลกระทบสิ่งแวดล้อมโครงการ เสนาคิทท์ รัตนวิเบศร์-บางบัวทอง

องค์ประกอบทางสิ่งแวดล้อม และคุณค่าต่างๆ	มาตรการป้องกันและแก้ไขผลกระทบสิ่งแวดล้อม	รายละเอียดการปฏิบัติตามมาตรการฯ	ปัญหา/อุปสรรค และการแก้ไข	เอกสารอ้างอิง รูปภาพหรือเอกสาร
1.มาตรการทั่วไป (ต่อ)	4. เมื่อเจ้าของโครงการดำเนินโครงการเสร็จสิ้นแล้ว และก่อนที่จะมีการโอนสิทธิ์ให้กับนิติบุคคล (ในกรณีที่มีการโอนสิทธิ) เจ้าของโครงการมีหน้าที่ต้องแจ้งให้นิติบุคคลผู้รับโอนทราบถึงสิทธิและหน้าที่ในการปฏิบัติตามมาตรการป้องกันและแก้ไขผลกระทบสิ่งแวดล้อม และมาตรการติดตามตรวจสอบผลกระทบสิ่งแวดล้อม ที่ระบุไว้ในรายงานการประเมินผลกระทบสิ่งแวดล้อมอย่างเคร่งครัด หากเจ้าของโครงการไม่มีหลักฐานการแจ้งสิทธิและหน้าที่ และหลักฐานการรับทราบถึงสิทธิและหน้าที่ดังกล่าวของนิติบุคคล ให้ถือว่าเจ้าของโครงการยังต้องรับผิดชอบตามสิทธิและหน้าที่ที่กำหนดไว้ในมาตรการป้องกันและแก้ไขผลกระทบสิ่งแวดล้อม และมาตรการติดตามตรวจสอบผลกระทบสิ่งแวดล้อม ที่ระบุไว้ในรายงานการประเมินผลกระทบสิ่งแวดล้อมอย่างเคร่งครัด	- ปัจจุบันโครงการอยู่ในระยะก่อสร้าง หากโครงการดำเนินการก่อสร้างเสร็จสิ้นแล้ว จะปฏิบัติตามมาตรการป้องกันและแก้ไขผลกระทบสิ่งแวดล้อม และมาตรการติดตามตรวจสอบผลกระทบสิ่งแวดล้อม ที่ระบุไว้ในรายงานการประเมินผลกระทบสิ่งแวดล้อมอย่างเคร่งครัด	-	- ดังภาพที่ 1

ตารางที่ 3.1-1 (ต่อ) สรุปผลการปฏิบัติตามมาตรการป้องกันและแก้ไขผลกระทบสิ่งแวดล้อมโครงการ เสนาคีทท์ รัตนวิเบศร์-บางบัวทอง

องค์ประกอบทางสิ่งแวดล้อม และคุณค่าต่างๆ	มาตรการป้องกันและแก้ไขผลกระทบสิ่งแวดล้อม	รายละเอียดการปฏิบัติตามมาตรการฯ	ปัญหา/อุปสรรค และการแก้ไข	เอกสารอ้างอิง รูปภาพหรือเอกสาร
1.มาตรการทั่วไป (ต่อ)	5. หากได้รับการร้องเรียนจากประชาชนว่าได้รับความเดือดร้อน ราคาคงจากกิจกรรมการดำเนินโครงการ หรือโครงการก่อให้เกิดความเสียหายแก่สาธารณสมบัติ หรือชีวิตและทรัพย์สินของประชาชน เจ้าของโครงการหรือผู้รับโอนสิทธิและหน้าที่ในการปฏิบัติตามมาตรการป้องกันและแก้ไขผลกระทบสิ่งแวดล้อม และมาตรการติดตามตรวจสอบผลกระทบสิ่งแวดล้อม จะต้องดำเนินการแก้ไขปัญหาดังกล่าวโดยไม่ชักช้าและแจ้งหน่วยงานอนุญาต สำนักงานนโยบายและแผนทรัพยากรธรรมชาติและสิ่งแวดล้อม และหน่วยงานที่เกี่ยวข้องทราบ เพื่อหาแนวทางหรือมาตรการในการแก้ไขปัญหาต่อไป	- ในรอบระหว่างเดือนกุมภาพันธ์-มิถุนายน 2566 ยังไม่มีเรื่องร้องเรียนจากประชาชนหากได้รับการร้องเรียนโครงการจะดำเนินการแก้ไขปัญหาการร้องเรียนโดยไม่ชักช้า และแจ้งหน่วยงานอนุญาตสำนักงานนโยบายและแผนทรัพยากรธรรมชาติและสิ่งแวดล้อม และหน่วยงานที่เกี่ยวข้องทราบ เพื่อหาแนวทางและมาตรการในการแก้ไขปัญหาต่อไป	-	-

ตารางที่ 3.1-1 (ต่อ) สรุปผลการปฏิบัติตามมาตรการป้องกันและแก้ไขผลกระทบสิ่งแวดล้อมโครงการ เสนาภิบาล รัตนวิเศษ-บางบัวทอง

องค์ประกอบทางสิ่งแวดล้อมและคุณค่าต่างๆ	มาตรการป้องกันและแก้ไขผลกระทบสิ่งแวดล้อม	รายละเอียดการปฏิบัติตามมาตรการฯ	ปัญหา/อุปสรรคและการแก้ไข	เอกสารอ้างอิงรูปภาพหรือเอกสาร
1. การสนองต่อมาตรการป้องกันและแก้ไขผลกระทบสิ่งแวดล้อม	<p>1) บริษัท ปิที แลนด์ จำกัด ต้องกำหนดให้มีเจ้าหน้าที่ของโครงการ กำกับดูแลผู้รับเหมาก่อสร้าง และกำกับให้ผู้ดำเนินการก่อสร้างปฏิบัติตามเงื่อนไขที่ระบุในมาตรการป้องกันและแก้ไขผลกระทบสิ่งแวดล้อม ในรายงานการประเมินผลกระทบสิ่งแวดล้อมโครงการ เสนาภิบาล รัตนวิเศษ-บางบัวทอง และเงื่อนไขที่เพิ่มเติมโดยคณะกรรมการผู้ชำนาญการพิจารณารายงานฯ จังหวัดนนทบุรี ซึ่งบริษัทฯ ต้องระบุในสัญญาว่าจ้างให้ผู้ดำเนินการก่อสร้างปฏิบัติตามมาตรการที่กำหนดอย่างเคร่งครัด</p> <p>2) จัดให้มีการตรวจสอบอาคารข้างเคียงก่อนการก่อสร้างโครงการ โดยผู้ตรวจสอบ ประกอบด้วย ผู้แทนโครงการ เจ้าของอาคารใกล้เคียงโครงการ และผู้แทนก่อสร้างให้ครอบคลุมการดำเนินการ ดังนี้</p> <p>2.1) ตรวจสอบอาคารข้างเคียงโครงการก่อนการก่อสร้างพร้อมถ่ายภาพองค์ประกอบของอาคารข้างเคียงโครงการเพื่อเป็นหลักฐานสภาพดั้งเดิมของอาคารครั้งที่ 1 ก่อนการก่อสร้าง ดำเนินการตรวจสอบและถ่ายภาพ ครั้งที่ 2 เมื่อเสร็จสิ้นการก่อสร้างส่วนฐานรากอาคาร และครั้งที่ 3 เมื่อการก่อสร้างแล้วเสร็จ</p>	<p>- โครงการกำกับให้ผู้รับเหมาก่อสร้างผู้ดำเนินการก่อสร้างปฏิบัติตามเงื่อนไขที่ระบุในมาตรการป้องกันและแก้ไขผลกระทบสิ่งแวดล้อม ในรายงานการประเมินผลกระทบสิ่งแวดล้อมโครงการ เสนาภิบาล รัตนวิเศษ-บางบัวทอง และเงื่อนไขที่เพิ่มเติมโดยคณะกรรมการผู้ชำนาญการพิจารณารายงานฯ จังหวัดนนทบุรี ซึ่งบริษัทฯ ต้องระบุในสัญญาว่าจ้างให้ผู้ดำเนินการก่อสร้างปฏิบัติตามมาตรการที่กำหนดอย่างเคร่งครัด</p> <p>- โครงการจัดให้มีเจ้าหน้าที่จากโครงการเข้าตรวจสอบอาคารข้างเคียงก่อนการก่อสร้างโครงการ โดยผู้ตรวจสอบ ประกอบด้วย ผู้แทนโครงการ เจ้าของอาคารใกล้เคียงโครงการ และผู้แทนก่อสร้าง โดยทำการสำรวจอาคารพร้อมทั้งถ่ายภาพองค์ประกอบของอาคารข้างเคียงโครงการเพื่อเป็นหลักฐานสภาพดั้งเดิมของอาคารครั้งที่ 1 ก่อนการก่อสร้าง และจะดำเนินการตรวจสอบและถ่ายภาพ ครั้งที่ 2 เมื่อเสร็จสิ้นการก่อสร้างส่วนฐานรากอาคาร และครั้งที่ 3 เมื่อการก่อสร้างแล้วเสร็จในลำดับถัดไป</p>	-	-
			-	- ดังภาคผนวกที่ 21

ตารางที่ 3.1-1 (ต่อ) สรุปผลการปฏิบัติตามมาตรการป้องกันและแก้ไขผลกระทบสิ่งแวดล้อมโครงการ เสนาภิบาล รัตนวิเศษ-บางบัวทอง

องค์ประกอบทางสิ่งแวดล้อมและคุณค่าต่างๆ	มาตรการป้องกันและแก้ไขผลกระทบสิ่งแวดล้อม	รายละเอียดการปฏิบัติตามมาตรการฯ	ปัญหา/อุปสรรคและการแก้ไข	เอกสารอ้างอิงรูปภาพหรือเอกสาร
1. การสนองต่อมาตรการป้องกันและแก้ไขผลกระทบสิ่งแวดล้อม (ต่อ)	โดยดำเนินการตรวจสอบและถ่ายภาพมอบต่อเจ้าของอาคารและผู้แทนก่อสร้าง เพื่อรับทราบร่วมกันในกรณีที่เกิดข้อขัดแย้งเกิดความเสียหายเนื่องจากการก่อสร้างโครงการโครงการจะต้องชดเชยความเสียหายทั้งหมดต่อเจ้าของอาคารที่ได้รับความเสียหาย		-	-
	2.2) จัดให้มีการประกันภัยงานก่อสร้าง ซึ่งคุ้มครองแก่ชีวิตและทรัพย์สินต่อบุคคลที่สาม ทั้งนี้ โครงการจะมีมาตรการการชดเชยความเสียหาย ในกรณีที่ตรวจพบว่า มาจากการดำเนินการของโครงการ โดยความเสียหายที่มีต่อโครงสร้างอาคารจะรับผิดชอบหลังจากการก่อสร้าง แล้วเสร็จไปนับจากวันที่ได้รับใบรับรองการก่อสร้างอาคาร (อ.5) จากหน่วยงานอนุญาตแล้ว 1 ปี และความเสียหายที่เกิดจากการบ่งแสดงแดดหรือทิศทางลมจะรับผิดชอบหลังจากการก่อสร้างแล้วเสร็จนับจากวันที่ได้รับใบรับรองการก่อสร้างอาคาร (อ.5) จากหน่วยงานอนุญาตแล้ว 1 ปี ทั้งนี้ ให้เจ้าของโครงการมีหนังสือแจ้งให้ผู้ที่อยู่ในรัศมี 100 เมตร จากที่ตั้งของโครงการรับทราบถึงสิทธิดังกล่าวด้วย	- โครงการอยู่ระหว่างการจัดทำกรรมสิทธิ์ประกันภัยงานก่อสร้าง ซึ่งคุ้มครองแก่ชีวิตและทรัพย์สินต่อบุคคลที่สาม และอยู่ระหว่างกำหนดมาตรการ การชดเชยความเสียหาย ในกรณีที่ตรวจพบว่า มาจากการดำเนินการของโครงการ โดยความเสียหายที่มีต่อโครงสร้างอาคารจะรับผิดชอบหลังจากการก่อสร้าง แล้วเสร็จไปนับจากวันที่ได้รับใบรับรองการก่อสร้างอาคาร (อ.5) จากหน่วยงานอนุญาตแล้ว 1 ปี และความเสียหายที่เกิดจากการบ่งแสดงแดดหรือทิศทางลมจะรับผิดชอบหลังจากการก่อสร้างแล้วเสร็จนับจากวันที่ได้รับใบรับรองการก่อสร้างอาคาร (อ.5) จากหน่วยงานอนุญาตแล้ว 1 ปี ทั้งนี้	-	-



ตารางที่ 3.1-1 (ต่อ) สรุปผลการปฏิบัติตามมาตรการป้องกันและแก้ไขผลกระทบสิ่งแวดล้อมโครงการ เสนาภิบาล รัตนวิเศษ-บางบัวทอง

องค์ประกอบทางสิ่งแวดล้อมและคุณค่าต่างๆ	มาตรการป้องกันและแก้ไขผลกระทบสิ่งแวดล้อม	รายละเอียดการปฏิบัติตามมาตรการฯ	ปัญหา/อุปสรรคและการแก้ไข	เอกสารอ้างอิงรูปภาพหรือเอกสาร
1. การสนองต่อมาตรการป้องกันและแก้ไขผลกระทบสิ่งแวดล้อม (ต่อ)	3) กำหนดให้ผู้รับผิดชอบในการปฏิบัติตามมาตรการในระหว่างการก่อสร้างทั้งหมด เป็นความรับผิดชอบของ บริษัท ปิटी แลนด์ จำกัด และเป็นผู้ควบคุม กำกับดูแลให้ผู้รับจ้างงานผู้กระทำการแทนและพนักงานของบริษัทฯปฏิบัติตาม มาตรการฯ กำหนดทุกประการ	- โครงการจะปฏิบัติตามมาตรการฯ ตลอดระยะเวลาการก่อสร้างโครงการจนกว่าจะได้รับมอบอาคารเรียบร้อยแล้ว	-	-
	4) กำหนดให้การปฏิบัติตามมาตรการฯ นี้ มีระยะเวลาครอบคลุมตลอดระยะเวลาของการก่อสร้างโครงการจนกว่า บริษัท ปิटी แลนด์ จำกัด ได้รับมอบอาคารเรียบร้อยแล้ว ยกเว้นหากมีความเสียหายเกิดขึ้นกับพื้นที่ข้างเคียงให้ปฏิบัติตามมาตรการในข้อ 2)	- โครงการจะปฏิบัติตามมาตรการฯ ตลอดระยะเวลาการก่อสร้างโครงการจนกว่าจะได้รับมอบอาคารเรียบร้อยแล้ว	-	-
	5) จัดหาบริษัทผู้รับเหมาก่อสร้าง และผู้ควบคุมการก่อสร้างที่มีประสบการณ์ในการก่อสร้างอาคารชุดพักอาศัยที่เป็นอาคารขนาดใหญ่ มีขั้นตอนการควบคุมและตรวจสอบคุณภาพในการก่อสร้างที่มีประสิทธิภาพ 6) ในกรณีที่เกิดความคลาดเคลื่อนจากการก่อสร้าง ทางโครงการจะต้องดำเนินการ ดังรายละเอียดต่อไปนี้	- โครงการจะปฏิบัติตามมาตรการฯ ตลอดระยะเวลาการก่อสร้างโครงการจนกว่าจะได้รับมอบอาคารเรียบร้อยแล้ว	-	-

ตารางที่ 3.1-1 (ต่อ) สรุปผลการปฏิบัติตามมาตรการป้องกันและแก้ไขผลกระทบสิ่งแวดล้อมโครงการ เสนาคีทท์ รัตนวิเบศร์-บางบัวทอง

องค์ประกอบทางสิ่งแวดล้อม และคุณค่าต่างๆ	มาตรการป้องกันและแก้ไขผลกระทบสิ่งแวดล้อม	รายละเอียดการปฏิบัติตามมาตรการฯ	ปัญหา/อุปสรรค และการแก้ไข	เอกสารอ้างอิง รูปภาพหรือเอกสาร
1. การสนองต่อมาตรการ ป้องกันและแก้ไขผลกระทบ สิ่งแวดล้อม (ต่อ)	<p>6.1) กรณีที่การก่อสร้างอาคารมีความสูงเกิน 23 เมตร โครงการจะดำเนินการทาบ รื้ออาคารในส่วนที่มีความสูงเกิน 23 เมตร ออกเพื่อให้อาคารมีความสูงเป็นไปตามที่ออกแบบไว้</p> <p>6.2) กรณีที่การก่อสร้างอาคารมีความสูงเกิน 23 เมตร และโครงการไม่ดำเนินการทาบ รื้ออาคารในส่วนที่มีความสูงเกิน 23 เมตร ทางโครงการจะต้องดำเนินการออกแบบอาคารของโครงการใหม่เพื่อให้เป็นไปตามกฎกระทรวง ฉบับที่ 33 (พ.ศ. 2535) ออกตามความในพระราชบัญญัติควบคุมอาคาร พ.ศ. 2522</p> <p>7) จัดให้มีการตรวจสอบและบันทึกเอกสารการตรวจสอบจากทางผู้ควบคุมงาน ทั้งระยะของพื้นที่ในแต่ละชั้น และ ความสูง ให้เป็นไปตามแบบการก่อสร้าง รวมทั้งประสานงานให้ทางเจ้าหน้าที่ท้องถิ่น เข้ามาตรวจสอบระยะรั้วและระยะอื่นๆ ตามข้อกำหนด</p>	<p>- โครงการดำเนินการก่อสร้างอาคารโดยมีความสูงไม่เกิน 23 เมตร เพื่อให้อาคารมีความสูงเป็นไปตามที่ออกแบบไว้</p> <p>- โครงการจัดให้มีวิศวกรประจำโครงการคอยตรวจสอบ และควบคุมการก่อสร้าง ให้ก่อสร้างเป็นไปตามที่ออกแบบไว้ทั้งระยะของพื้นที่ในแต่ละชั้น และความสูง ทั้งนี้อยู่ระหว่างการประสานงานให้ทางเจ้าหน้าที่ท้องถิ่น เข้ามาตรวจสอบระยะรั้วและระยะอื่นๆ ตามข้อกำหนด</p>	-	-
			-	- ดังภาพที่ 41

ตารางที่ 3.1-1 (ต่อ) สรุปผลการปฏิบัติตามมาตรการป้องกันและแก้ไขผลกระทบสิ่งแวดล้อมโครงการ เสนาคิทท์ รัตนธิเบศร์-บางบัวทอง

องค์ประกอบทางสิ่งแวดล้อม และคุณค่าต่างๆ	มาตรการป้องกันและแก้ไขผลกระทบสิ่งแวดล้อม	รายละเอียดการปฏิบัติตามมาตรการฯ	ปัญหา/อุปสรรค และการแก้ไข	เอกสารอ้างอิง รูปภาพหรือเอกสาร
2. ทรัพยากรทางกายภาพ 2.1 สภาพภูมิประเทศ	<p>1) จัดให้มีการประชาสัมพันธ์ให้ประชาชนบริเวณพื้นที่ก่อสร้างทราบถึงกำหนดการก่อสร้าง ระยะเวลาการก่อสร้าง มาตรการป้องกันและแก้ไขผลกระทบสิ่งแวดล้อมที่โครงการต้องยึดถืออย่างเคร่งครัด พร้อมทั้งจัดทำเป็นป้ายประกาศติดตั้งบริเวณทางเข้าออกโครงการมีขนาดตัวอักษรที่มองเห็นได้อย่างชัดเจน</p> <p>2) จัดให้มีการตรวจสอบระดับความสูงของอาคารก่อนและหลังจากการเทพื้นในแต่ละชั้นแล้วเสร็จ จนถึงระดับสูงสุดของอาคาร</p> <p>3) จัดวางผังบริเวณพื้นที่ก่อสร้างให้เหมาะสม โดยจัดให้พื้นที่ก่อสร้างอาคาร พื้นที่เก็บกองวัสดุก่อสร้าง พื้นที่พักขยะ ห้องน้ำ/ส้วม ฯลฯ ให้เป็นสัดส่วน เพื่อให้เกิดความเป็นระเบียบเรียบร้อย และสะดวกในการควบคุมดูแล</p> <p>4) จัดทำรั้วชั่วคราวเป็นรั้วเมทัลชีทเหล็ก (Steel Metal Sheet) หรือวัสดุเทียบเท่า สูง 6 เมตร ล้อมรอบพื้นที่ก่อสร้างให้เรียบร้อยก่อนการก่อสร้าง พร้อมทั้งจัดทำประตูทางเข้าออกพื้นที่ก่อสร้าง เป็นประตูเลื่อนผ้าใบที่ปิดทึบตลอดเวลา เปิดเฉพาะเมื่อมีรถเข้า-ออก</p>	<p>- โครงการจัดให้มีป้ายประชาสัมพันธ์รายละเอียดโครงการ บริเวณทางเข้า-ออกของโครงการ โดยระบุชื่อเจ้าของโครงการ บริษัทผู้รับเหมาก่อสร้าง ระยะเวลาการก่อสร้าง มีขนาดตัวอักษรที่มองเห็นได้อย่างชัดเจน</p> <p>- โครงการจัดให้มีการตรวจสอบระดับความสูงของอาคาร ก่อนและหลังจากการเทพื้นในแต่ละชั้นแล้วเสร็จ จนถึงระดับสูงสุดของอาคาร</p> <p>- โครงการกำหนดให้มีการจัดวางผังบริเวณพื้นที่ก่อสร้างอย่างเหมาะสมโดยจัดให้พื้นที่ก่อสร้างอาคาร พื้นที่เก็บกองวัสดุก่อสร้าง พื้นที่พักขยะห้องน้ำ/ส้วม ฯลฯ ให้เป็นสัดส่วนเป็นระเบียบ และสะดวกต่อการใช้งาน</p> <p>- โครงการจัดให้มีรั้วเป็นรั้ว Metal Sheet สูง 6 เมตร ล้อมรอบพื้นที่ก่อสร้าง ทั้งนี้โครงการอยู่ระหว่างการจัดทำประตู ทางเข้าออกพื้นที่ก่อสร้าง เป็นประตูเลื่อนผ้าใบทึบ</p>	<p>-</p> <p>-</p> <p>-</p> <p>-</p>	<p>- ดังภาพที่ 2</p> <p>-</p> <p>- ดังภาคผนวกที่ 3 และภาคผนวกที่ 8</p> <p>- ดังภาพที่ 3</p>

ตารางที่ 3.1-1 (ต่อ) สรุปผลการปฏิบัติตามมาตรการป้องกันและแก้ไขผลกระทบสิ่งแวดล้อมโครงการ เสนาคีทท์ รัตนธิเบศร์-บางบัวทอง โคร

องค์ประกอบทางสิ่งแวดล้อมและคุณค่าต่างๆ	มาตรการป้องกันและแก้ไขผลกระทบสิ่งแวดล้อม	รายละเอียดการปฏิบัติตามมาตรการฯ	ปัญหา/อุปสรรคและการแก้ไข	เอกสารอ้างอิงรูปภาพหรือเอกสาร
2.1 สภาพภูมิประเทศ (ต่อ)	5) ควบคุมการปรับถมพื้นที่และการก่อสร้างให้จำกัดเฉพาะในพื้นที่ที่ก่อสร้างเท่านั้น และปรับถมให้มีระดับความสูงของพื้นที่เป็นไปตามที่ออกแบบไว้	- โครงการปฏิบัติตามมาตรการที่กำหนดอย่างเคร่งครัด โดยกำชับและควบคุมการก่อสร้างให้อยู่ในแนวเขตพื้นที่ก่อสร้างโครงการเท่านั้น	-	- ดังภาคผนวกที่ 3
	6) จัดให้มีการรักษาความสะอาดในบริเวณพื้นที่ก่อสร้าง โดยจัดเก็บวัสดุและอุปกรณ์ก่อสร้างให้เรียบร้อยหลังเลิกงานในแต่ละวัน รวมถึงต้องทำความสะอาดบริเวณโดยรอบพื้นที่ก่อสร้าง โดยเฉพาะบริเวณทางเข้าออกพื้นที่ก่อสร้างบนถนนภาระจำยอม และถนนบางกรวย-ไทรน้อย ซึ่งอาจมีเศษดินทรายจากรถบรรทุกวัสดุก่อสร้างร่วงหล่นลงพื้นถนน	- โครงการจัดให้มีคนงานคอยทำความสะอาดบริเวณพื้นที่ก่อสร้าง โดยเฉพาะบริเวณทางเข้าออกพื้นที่ก่อสร้างบนถนนภาระจำยอม และถนนบางกรวย-ไทรน้อย	-	- ดังภาพที่ 5
2.2 ทรัพยากรดิน	1) ควบคุมการปรับถมพื้นที่และการก่อสร้างให้จำกัดเฉพาะในพื้นที่ที่ก่อสร้างเท่านั้น และต้องดำเนินการให้เป็นไปตามพระราชบัญญัติการขุดดินและถมดิน พ.ศ.2543 กฎกระทรวงว่าด้วยการกำหนดมาตรการป้องกันการพังทลายของดินหรือสิ่งปลูกสร้างในการขุดดินหรือถมดิน พ.ศ. 2548 มยผ.1911-52 (มาตรฐานประกอบการคำนวณค่าเสถียรภาพความลาดเอียงที่ปลอดภัยในงานขุดดินและถมดิน) และมยผ.1912-52 (มาตรฐานป้องกันการพังทลายงานขุดดินและถมดินตลอดจนกฎหมาย/ข้อบังคับอื่นๆ ที่เกี่ยวข้องอย่างเคร่งครัด	- โครงการควบคุมการก่อสร้างโดยจะก่อสร้าง และปรับพื้นที่ให้อยู่ในขอบเขตของโครงการเท่านั้น	-	- ดังภาคผนวกที่ 3

ตารางที่ 3.1-1 (ต่อ) สรุปผลการปฏิบัติตามมาตรการป้องกันและแก้ไขผลกระทบสิ่งแวดล้อมโครงการ เสนาคิทท์ รัตนธิเบศร์-บางบัวทอง

องค์ประกอบทางสิ่งแวดล้อมและคุณค่าต่างๆ	มาตรการป้องกันและแก้ไขผลกระทบสิ่งแวดล้อม	รายละเอียดการปฏิบัติตามมาตรการฯ	ปัญหา/อุปสรรคและการแก้ไข	เอกสารอ้างอิงรูปภาพหรือเอกสาร
2.2 ทรัพยากรดิน (ต่อ)	2) ควบคุมการปรับถมดินตามแนวเขตที่ดินที่ติดกับคลองพระพิมล (คลองพระราชพิมล) ไม่ให้เกินแนวเขตที่ดิน ซึ่งจะไม่สามารถเข้าไปในแนวคันคลอง	- โครงการควบคุมการปรับถมดินตามแนวเขตที่ดินที่ติดกับคลองพระพิมล (คลองพระราชพิมล) ไม่ให้เกินแนวเขตที่ดิน ซึ่งจะไม่สามารถเข้าไปในแนวคันคลอง	-	- ดังภาคผนวกที่ 3
	3) จัดให้มีระบบป้องกันดินพังในส่วนที่ขุดดินลึกซึ่งระบบป้องกันดินพังของโครงการได้รับการออกแบบให้สามารถรับแรงดันของดินโดยรอบ ตามมาตรฐานทางวิศวกรรม เพื่อป้องกันผลกระทบจากการพังทลายของดิน	- โครงการไม่มีการจัดทำระบบป้องกันดินพัง เนื่องจากโครงการไม่มีชั้นใต้ดินและไม่มีการขุดดินลึก	-	-
	4) จัดให้มีรั้วระบายน้ำชั่วคราวล้อมรอบพื้นที่ก่อสร้างและจัดสร้างบ่อดักหรือบ่อกองตะกอนรอบพื้นที่ก่อสร้าง เพื่อดักเศษตะกอนดิน ให้จมตัวก่อนสูบน้ำออกสู่ระบบระบายน้ำสาธารณะ	- โครงการได้จัดให้มีรั้วระบายน้ำชั่วคราวโดยรอบพื้นที่โครงการ ทั้งนี้อยู่ในระหว่างการจัดให้มีบ่อดักหรือบ่อกองตะกอนรอบพื้นที่ก่อสร้าง เพื่อดักเศษตะกอนดิน ให้จมตัวก่อนสูบน้ำออกสู่ระบบระบายน้ำสาธารณะ	-	- ดังภาพที่ 6
	5) จัดให้มีการตรวจสอบ และซ่อมบำรุงเครื่องจักรกลที่ใช้ในงานก่อสร้าง ให้มีสภาพดีอยู่เสมอ เพื่อป้องกันการรั่วไหลของน้ำมัน/น้ำมันหล่อลื่นต่าง ๆ ปนเปื้อนลงดิน	- โครงการจัดให้มีการตรวจสอบ และซ่อมบำรุงเครื่องยนต์เครื่องจักรกลที่ใช้ในงานก่อสร้าง ให้มีสภาพดีอยู่เสมอ	-	- ดังภาคผนวกที่ 5 และภาคผนวกที่ 7
	6) จัดให้มีการตรวจสอบความมั่นคงของระบบป้องกันดินพังเป็นระยะอย่างเคร่งครัด ด้วยเครื่องมือสำรวจ(กล้อง Theodolite) และตรวจวัดการทรุดตัวของดิน(Settlement Plate) ถ้าพบว่าการเคลื่อนตัวของระบบป้องกันดิน ต้องรีบดำเนินการเสริมความแข็งแรงโดยทันทีและในกรณีที่สำคัญ	- โครงการไม่มีการสร้างระบบป้องกันดินพัง เนื่องจากไม่มีชั้นใต้ดินและไม่มีการขุดดินลึก	-	-

ตารางที่ 3.1-1 (ต่อ) สรุปผลการปฏิบัติตามมาตรการป้องกันและแก้ไขผลกระทบสิ่งแวดล้อมโครงการ เสนาคิทท์ รัตนวิเบศร์-บางบัวทอง

องค์ประกอบทางสิ่งแวดล้อมและคุณค่าต่างๆ	มาตรการป้องกันและแก้ไขผลกระทบสิ่งแวดล้อม	รายละเอียดการปฏิบัติตามมาตรการฯ	ปัญหา/อุปสรรคและการแก้ไข	เอกสารอ้างอิงรูปภาพหรือเอกสาร
2.2 ทรัพยากรดิน (ต่อ)	<p>เคลื่อนตัว เกินกว่าเกณฑ์การตรวจวัดจะมีการพิจารณาให้เพิ่มความถี่ในการอ่านจากขั้นตอนการอ่านปกติ จนกว่าพฤติกรรมของการเคลื่อนตัวของระบบป้องกันดินพังจะกลับมามีอยู่ในสภาพปกติ</p> <p>7) ปฏิบัติตามมาตรการในการควบคุมความปลอดภัยเมื่อค่าที่ตรวจวัดมีค่าเกินระดับความปลอดภัยในแต่ละช่วงดังนี้</p> <ul style="list-style-type: none"> <li>- เมื่อมีค่าการเคลื่อนตัวมากกว่าร้อยละ 70 ของค่าที่ออกแบบ ให้แจ้งให้ผู้ออกแบบทราบเพื่อตรวจสอบขั้นตอนการก่อสร้าง</li> <li>- เมื่อมีค่าการเคลื่อนตัวมากกว่าร้อยละ 80 ของค่าที่ออกแบบ ให้แจ้งให้ผู้เกี่ยวข้องทุกฝ่ายทราบ เพื่อตรวจสอบขั้นตอนการก่อสร้างและปรึกษาผู้ออกแบบเพื่อความมั่นใจในการก่อสร้างว่ามีความปลอดภัย</li> <li>- เมื่อมีค่าการเคลื่อนตัวมากกว่าร้อยละ 90 ของค่าที่ออกแบบ หยุดการก่อสร้างและแจ้งผู้เกี่ยวข้องทุกฝ่ายเพื่อพิจารณาปรับปรุงขั้นตอนการก่อสร้างเพื่อลดผลกระทบ</li> </ul>	<p>- โครงการไม่มีการสร้างระบบป้องกันดินพัง จึงไม่มีการตรวจสอบการเคลื่อนตัวของระบบป้องกันดินพังเนื่องจากโครงการไม่มีการก่อสร้างชั้นใต้ดินและไม่มีกิจกรรมการขุดดินลึก</p>	-	-

ตารางที่ 3.1-1 (ต่อ) สรุปผลการปฏิบัติตามมาตรการป้องกันและแก้ไขผลกระทบสิ่งแวดล้อมโครงการ เสนาภิบาล รัตนวิเศษ-บางบัวทอง

องค์ประกอบทางสิ่งแวดล้อมและคุณค่าต่างๆ	มาตรการป้องกันและแก้ไขผลกระทบสิ่งแวดล้อม	รายละเอียดการปฏิบัติตามมาตรการฯ	ปัญหา/อุปสรรคและการแก้ไข	เอกสารอ้างอิงรูปภาพหรือเอกสาร
2.2 ทรัพยากรดิน (ต่อ)	8) จัดให้มีการประกันภัยงานก่อสร้าง ให้คุ้มครองแก่ชีวิตและทรัพย์สินต่อบุคคลที่สาม โดยความเสียหายที่มีต่อโครงสร้างอาคารจะรับผิดชอบหลังจากการก่อสร้างแล้วเสร็จไปนับจากวันที่ได้รับใบรับรองการก่อสร้างอาคาร (อ.5) จากหน่วยงานขออนุญาตแล้ว 1 ปีและแสดงสำเนาตารางกรมธรรม์ประกันภัยดังกล่าวไว้ในที่เปิดเผยและเห็นได้ง่ายทั้งในพื้นที่ก่อสร้างรวมทั้งบริเวณหน้าโครงการ	- โครงการอยู่ระหว่างการจัดให้มีการประกันภัยงานก่อสร้าง ให้คุ้มครองแก่ชีวิตและทรัพย์สินต่อบุคคลที่สาม โดยความเสียหายที่มีต่อโครงสร้างอาคาร	-	-
	9) จัดให้มีสิ่งกั้นตกหรือราวกันที่มีความมั่นคงแข็งแรงรอบบริเวณที่กำลังมีกิจกรรมการขุดดิน รวมทั้งติดตั้งไฟฟ้าให้มีแสงสว่างเพียงพอ ตลอดระยะเวลาขุดดินในกรณีการขุดดินในพื้นที่ที่ไม่มีไฟฟ้าให้แสงสว่าง ต้องหาสิ่งกั้นตกหรือราวกันด้วยสีสะท้อนแสงที่มองเห็นได้อย่างชัดเจน	- โครงการจัดให้มีราวกันตกบริเวณพื้นที่ก่อสร้าง รวมทั้งติดตั้งไฟฟ้าให้มีแสงสว่างเพียงพอโดยรอบพื้นที่โครงการ	-	- ดังภาพที่ 7-8
	10) ดำเนินการตรวจสอบความมั่นคงของแนวกำแพงป้องกันดินพังเป็นระยะอย่างเคร่งครัด ถ้าพบว่ามีอาการเคลื่อนตัวของผนังกันดิน ต้องรีบดำเนินการเสริมความแข็งแรงโดยทันที	- โครงการไม่มีการสร้างระบบป้องกันดินพัง เนื่องจากไม่มีกิจกรรมการขุดดินลึก	-	-
2.3 ธรณีวิทยา/แผ่นดินไหว	1) ให้ติดป้ายประชาสัมพันธ์ภายในพื้นที่ก่อสร้างให้คนงานหรือผู้ปฏิบัติงานในพื้นที่ก่อสร้างทราบถึงวิธีการปฏิบัติตนเมื่อเกิดเหตุแผ่นดินไหวและเส้นทางอพยพไปยังจุดรวมพลนอกอาคาร	- โครงการได้ติดตั้งป้ายประชาสัมพันธ์ภายในพื้นที่ก่อสร้างให้คนงานหรือผู้ปฏิบัติงานในพื้นที่ก่อสร้างทราบถึงวิธีการปฏิบัติตนเมื่อเกิดเหตุแผ่นดินไหวและเส้นทางอพยพไปยังจุดรวมพลนอกอาคาร	-	- ดังภาพที่ 9-10

ตารางที่ 3.1-1 (ต่อ) สรุปผลการปฏิบัติตามมาตรการป้องกันและแก้ไขผลกระทบสิ่งแวดล้อมโครงการ เสนาภิบาล รัตนวิเศษ-บางบัวทอง

องค์ประกอบทางสิ่งแวดล้อม และคุณค่าต่างๆ	มาตรการป้องกันและแก้ไขผลกระทบสิ่งแวดล้อม	รายละเอียดการปฏิบัติตามมาตรการฯ	ปัญหา/อุปสรรค และการแก้ไข	เอกสารอ้างอิง รูปภาพหรือเอกสาร
2.3 ธรณีวิทยา/แผ่นดินไหว (ต่อ)	2) จัดให้มีการออกแบบโครงสร้างอาคารเพื่อรองรับแรงแผ่นดินไหวโดยใช้วิธีเชิงพลศาสตร์ ตามมาตรฐานการออกแบบอาคารต้านทานการสั่นสะเทือนของแผ่นดินไหว (มยผ. 1301/1302-61) ของกรมโยธาธิการและผังเมือง กระทรวงมหาดไทย ปี พ.ศ. 2561 รวมถึงกฎกระทรวง กำหนดการรับน้ำหนัก ความต้านทาน ความคงทนของอาคาร และพื้นดินที่รองรับอาคารในการต้านทานแรงสั่นสะเทือนของแผ่นดินไหว พ.ศ.2564	- โครงการกำหนดให้มีการออกแบบโครงสร้างอาคารเพื่อรองรับแรงแผ่นดินไหวโดยใช้วิธีเชิงพลศาสตร์ ตามมาตรฐานการออกแบบอาคารต้านทานการสั่นสะเทือนของแผ่นดินไหว (มยผ. 1301/1302-61) ของกรมโยธาธิการและผังเมือง กระทรวงมหาดไทย ปี พ.ศ. 2561 รวมถึงกฎกระทรวง กำหนดการรับน้ำหนัก ความต้านทาน ความคงทนของอาคารและพื้นดินที่รองรับอาคารในการต้านทานแรงสั่นสะเทือนของแผ่นดินไหว พ.ศ.2564	-	- ดังภาคผนวกที่ 28
2.4 คุณภาพอากาศ	1) ติดตั้งรั้วเมทัลชีทเหล็ก (Steel Metal Sheet) หรือวัสดุเทียบเท่า สูง 6 เมตร รอบแนวเขตพื้นที่โครงการเพื่อช่วยป้องกันฝุ่นละอองไปยังพื้นที่ข้างเคียง และผู้ที่สัญจรผ่านบริเวณใกล้เคียงโครงการ 2) ต้องติดตั้งตาข่ายกันฝุ่น (Mesh Sheet) ชนิดป้องกันไฟลาม ขนาดช่องตาข่ายไม่เกิน 2 มิลลิเมตร หรือผ้าใบก่อสร้างที่มีความมั่นคงแข็งแรงปิดคลุมด้านนอกโดยรอบโครงสร้างอาคารในระหว่างการก่อสร้างหรือด้านนอกของนั่งร้านตลอดแนวด้านข้าง และตลอดความสูงของตัวอาคารที่กำลังก่อสร้าง	- โครงการจัดให้มีรั้วเป็นรั้ว Metal Sheet สูง 6 เมตร ล้อมรอบพื้นที่ก่อสร้าง พร้อมทั้งให้มีเจ้าหน้าที่รักษาความปลอดภัยคอยอำนวยความสะดวกให้รถที่เข้า-ออกโครงการ - โครงการได้ติดตั้งตาข่ายกันฝุ่น (Mesh Sheet) ชนิดป้องกันไฟลามปิดคลุมด้านนอกโดยรอบโครงสร้างอาคารในระหว่างการก่อสร้างตั้งแต่ชั้น 1 จนถึงชั้นบนสุดที่มีกิจกรรมการก่อสร้าง	-  -	- ดังภาพที่ 3-4  - ดังภาพที่ 11



ตารางที่ 3.1-1 (ต่อ) สรุปผลการปฏิบัติตามมาตรการป้องกันและแก้ไขผลกระทบสิ่งแวดล้อมโครงการ เสนาภิบาล รัตนวิเศษ-บางบัวทอง

องค์ประกอบทางสิ่งแวดล้อมและคุณค่าต่างๆ	มาตรการป้องกันและแก้ไขผลกระทบสิ่งแวดล้อม	รายละเอียดการปฏิบัติตามมาตรการฯ	ปัญหา/อุปสรรคและการแก้ไข	เอกสารอ้างอิงรูปภาพหรือเอกสาร
2.4 คุณภาพอากาศ (ต่อ)	<p>3) จัดให้มีการทำประตูทางเข้าออกพื้นที่ก่อสร้างที่ปิดทึบตลอดเวลา โดยจะเปิดเฉพาะเมื่อมีรถเข้า-ออก และต้องรักษาพื้นผิวให้สะอาดปราศจากเศษหิน ดิน ทราย หรือฝุ่น ตกค้างจนการก่อสร้างแล้วเสร็จ</p> <p>4) เครื่องยนต์ดีเซลที่นำมาใช้ตอกเสาเข็มจะใช้เครื่องยนต์ที่มีสภาพดี เพื่อลดการปล่อย PM<sub>2.5</sub></p> <p>5) งานก่อสร้างในขั้นตอนที่ต้องทำการเลื่อย เจียร หรือใช้เชือกเพลิงในการเชื่อมต่อเหล็ก ต้องดำเนินการในพื้นที่ปิดมิดชิด</p> <p>6) หากผลการติดตามตรวจสอบคุณภาพอากาศจากกรมควบคุมมลพิษ (แอปพลิเคชัน Air4Thai) บ่งชี้ว่าปริมาณฝุ่นละอองขนาดเล็กไม่เกิน 2.5 ไมครอน (PM<sub>2.5</sub>) ในบริเวณพื้นที่โครงการ มีค่าเกินมาตรฐาน โครงการจะหยุดกิจกรรมบางส่วนที่ก่อให้เกิดฝุ่นละอองขนาดเล็กไม่เกิน 2.5 ไมครอน (PM<sub>2.5</sub>) เช่น การรื้อ ขุด เจาะ ถมบดอัด รวมถึงกิจกรรมอื่นๆ ที่ทำให้เกิดการฟุ้งกระจายของอนุภาคดิน และวัสดุก่อสร้าง รวมถึงการเจียรการเคลื่อนย้ายวัสดุ การใช้งานเครื่องจักร/เครื่องยนต์ที่ใช้น้ำมันดีเซลเป็นเชื้อเพลิงลงชั่วคราว</p>	<p>- โครงการอยู่ระหว่างการจัดให้มีประตูทางเข้าออกพื้นที่ก่อสร้างที่ปิดทึบ ทั้งนี้จัดให้มีเจ้าหน้าที่รักษาความปลอดภัยคอยอำนวยความสะดวกให้แก่รถที่เข้า-ออกภายในพื้นที่โครงการ</p> <p>- ขณะอยู่ในช่วงงาน โครงการปฏิบัติตามมาตรการที่กำหนดอย่างเคร่งครัด</p> <p>- ปัจจุบันโครงการยังไม่มีกิจกรรมการเลื่อย เจียร หรือใช้เชือกเพลิงในการเชื่อมต่อเหล็ก หากมีกิจกรรมดังกล่าวจะปฏิบัติตามมาตรการที่กำหนดอย่างเคร่งครัด</p> <p>- โครงการปฏิบัติตามมาตรการที่กำหนด โดยจัดให้มีการติดตามคุณภาพอากาศจากกรมควบคุมมลพิษ ทั้งนี้หากพบว่า ปริมาณฝุ่นละอองขนาดเล็กไม่เกิน 2.5 ไมครอน (PM<sub>2.5</sub>) ในบริเวณพื้นที่โครงการ มีค่าเกินมาตรฐาน โครงการจะหยุดกิจกรรมการก่อสร้างที่ก่อให้เกิดฝุ่นละอองทันที</p>	<p>-</p> <p>-</p> <p>-</p> <p>-</p>	<p>- ดังภาพที่ 4</p> <p>-</p> <p>-</p> <p>-</p>

ตารางที่ 3.1-1 (ต่อ) สรุปผลการปฏิบัติตามมาตรการป้องกันและแก้ไขผลกระทบสิ่งแวดล้อมโครงการ เสนาภิบาล รัตนวิเศษ-บางบัวทอง

องค์ประกอบทางสิ่งแวดล้อม และคุณค่าต่างๆ	มาตรการป้องกันและแก้ไขผลกระทบสิ่งแวดล้อม	รายละเอียดการปฏิบัติตามมาตรการฯ	ปัญหา/อุปสรรค และการแก้ไข	เอกสารอ้างอิง รูปภาพหรือเอกสาร
2.4 คุณภาพอากาศ (ต่อ)	<p>จนกว่าปริมาณฝุ่นละอองขนาดไม่เกิน 2.5 ไมครอน (PM<sub>2.5</sub>) จะลดลงจนไม่เกินค่ามาตรฐาน และในกรณีที่ทางหน่วยงานราชการแจ้งขอความร่วมมือในการดำเนินการใดๆที่เกี่ยวข้องกับการป้องกันควบคุมปริมาณฝุ่นละอองขนาดไม่เกิน 2.5 ไมครอน (PM<sub>2.5</sub>) ต้องให้ความร่วมมือกับทางหน่วยงานราชการอย่างเคร่งครัด</p> <p>7) จัดวางตำแหน่งเครื่องจักรและกิจกรรมที่จะก่อให้เกิดฝุ่นให้มีความเหมาะสมต่อกิจกรรมการก่อสร้าง โดยให้เครื่องจักรที่ใช้ในงานก่อสร้างอยู่ห่างจากผู้รับฝุ่นมากที่สุด</p> <p>8) ไม่เก็บกองวัสดุที่อาจก่อให้เกิดฝุ่นในบริเวณพื้นที่ก่อสร้าง การขุดดินออกจากพื้นที่ก่อสร้างได้ดิน กำหนดให้ผู้รับเหมาที่ขนส่งดินออกจากพื้นที่ก่อสร้างโครงการ นัดหมายพื้นที่ปลายทางแต่ละแห่ง ก่อนการขนส่งดินออกจากพื้นที่โครงการ เพื่อไม่ต้องกองเก็บดินไว้ในพื้นที่โครงการเป็นการชั่วคราว</p> <p>9) จัดให้มีอุปกรณ์สำหรับทำความสะอาดให้พร้อมใช้งานในกรณีมีสิ่งที่เกิดฝุ่นตกหล่นลงสู่พื้นที่ก่อสร้าง ถนนการจราจรและถนนบางกรวย-ไทรน้อย ด้านหน้าพื้นที่โครงการ</p>	<p>- โครงการกำหนดให้จัดวางเครื่องจักรและกิจกรรมที่จะก่อให้เกิดฝุ่นให้มีความเหมาะสมต่อกิจกรรมการก่อสร้าง โดยให้เครื่องจักรที่ใช้ในงานก่อสร้างอยู่ห่างจากผู้รับฝุ่นมากที่สุด</p> <p>- โครงการจัดให้มีพื้นที่สำหรับกองเก็บวัสดุก่อสร้างในบริเวณพื้นที่โครงการ พร้อมทั้งจัดให้มีผ้าใบปิดคลุมกองวัสดุก่อสร้าง เพื่อป้องกันการฟุ้งกระจายของฝุ่นละอองกระจายออกสู่ภายนอก</p> <p>- โครงการจัดให้มีอุปกรณ์ทำความสะอาดและพนักงานคอยทำความสะอาดถนนการจราจรและถนนบางกรวย-ไทรน้อย ด้านหน้าพื้นที่โครงการ</p>	<p>-</p> <p>-</p> <p>-</p>	<p>- ดังภาพผนวกที่ 8</p> <p>-</p> <p>- ดังภาพที่ 5</p>

ตารางที่ 3.1-1 (ต่อ) สรุปผลการปฏิบัติตามมาตรการป้องกันและแก้ไขผลกระทบสิ่งแวดล้อมโครงการ เสนาภิบาล รัตนวิเศษ-บางบัวทอง

องค์ประกอบทางสิ่งแวดล้อม และคุณค่าต่างๆ	มาตรการป้องกันและแก้ไขผลกระทบสิ่งแวดล้อม	รายละเอียดการปฏิบัติตามมาตรการฯ	ปัญหา/อุปสรรค และการแก้ไข	เอกสารอ้างอิง รูปภาพหรือเอกสาร
2.4 คุณภาพอากาศ (ต่อ)	10) จัดให้มีสถานที่เก็บกองวัสดุก่อสร้างที่อาจเกิดการฟุ้งกระจายของฝุ่นได้โดยง่าย โดยต้อง มีวัสดุปิดคลุมและฉีดพรมน้ำให้เปียกอย่างน้อยวันละ 4 ครั้ง หรือเพิ่มความถี่ตามความเหมาะสมโดยเฉพาะในช่วงอากาศแห้งเช่น ในช่วงหน้าหนาว	- โครงการจัดให้มีพื้นที่สำหรับกองเก็บวัสดุก่อสร้างในบริเวณพื้นที่โครงการ พร้อมทั้งจัดให้มีผ้าใบปิดคลุมกองวัสดุก่อสร้าง เพื่อป้องกันการฟุ้งกระจายของฝุ่นละอองกระจายออกสู่ภายนอก	-	-
	11) ให้พรมน้ำบนถนนชั่วคราวในโครงการที่ยังไม่ได้มีการก่อสร้างเป็นผิวทางถาวร โดยทำการพรมน้ำอย่างน้อยวันละ 4 ครั้ง เพื่อให้ผิวทางมีความชื้นอยู่เสมอเพื่อลดการฟุ้งกระจายของฝุ่นละอองจากกิจกรรมการขนส่งภายในโครงการ	- โครงการจัดให้มีการพรมน้ำในพื้นที่โครงการเพื่อลดการฟุ้งกระจายของฝุ่นละอองจากกิจกรรมการขนส่งภายในโครงการ	-	- ดังภาพที่ 12
	12) ปิดคลุมกระบะบรรทุกของรถบรรทุกทุกคัน หรือวัสดุอุปกรณ์ก่อสร้าง เพื่อป้องกันการฟุ้งกระจายของฝุ่นละอองจากเศษวัสดุก่อสร้าง ด้วยผ้าใบให้มิดชิด	- โครงการจัดให้มีรถบรรทุกที่ใช้ขนส่งวัสดุปิดคลุมท้ายรถด้วยผ้าใบมิดชิด เพื่อกันการฟุ้งกระจายของฝุ่นละออง	-	-
	13) หมั่นตรวจสอบและซ่อมบำรุงรักษาเครื่องจักร/เครื่องยนต์ที่ใช้ในงานก่อสร้าง ให้มีประสิทธิภาพในการเผาไหม้ที่ดีอยู่เสมอ	- โครงการจัดให้มีเจ้าหน้าที่คอยตรวจสอบสภาพการใช้ งานของเครื่องจักรให้อยู่ในสภาพที่ดี และพร้อมใช้งาน	-	- ดังภาคผนวกที่ 5 และภาคผนวกที่ 7
	14) จัดให้มีพื้นที่ล้างทำความสะอาดล้อรถบรรทุกทุกคันและวัสดุก่อสร้างในพื้นที่โครงการก่อนออกสู่ถนนสาธารณะและถนนถนนบางกรวย-ไทรน้อย บริเวณปากทางเข้า-ออกโครงการทุกครั้ง เพื่อป้องกันฝุ่นละอองฟุ้งกระจาย	- โครงการจัดให้มีพื้นที่ล้างล้อรถบรรทุกทุกคันและวัสดุ ก่อสร้างก่อนออกนอกโครงการทุกครั้ง เพื่อป้องกันฝุ่น ละอองฟุ้งกระจาย	-	- ดังภาพที่ 13

ตารางที่ 3.1-1 (ต่อ) สรุปผลการปฏิบัติตามมาตรการป้องกันและแก้ไขผลกระทบสิ่งแวดล้อมโครงการ เสนาภิบาล รัตนวิเศษ-บางบัวทอง

องค์ประกอบทางสิ่งแวดล้อม และคุณค่าต่างๆ	มาตรการป้องกันและแก้ไขผลกระทบสิ่งแวดล้อม	รายละเอียดการปฏิบัติตามมาตรการฯ	ปัญหา/อุปสรรค และการแก้ไข	เอกสารอ้างอิง รูปภาพหรือเอกสาร
2.4 คุณภาพอากาศ (ต่อ)	15) จัดให้มีถังสำรองน้ำสำหรับการรดพรมพื้นที่ถนนชั่วคราวภายในโครงการ และสำหรับทำความสะอาดล้อรถที่มีความเพียงพอต่อการใช้น้ำไม่น้อยกว่า 1 วัน	- โครงการจัดให้มีถังสำรองน้ำไว้ใช้ภายในโครงการอย่างเพียงพอต่อการใช้งาน	-	- ดังภาพที่ 14
	16) การขนส่งปูนซีเมนต์ หรือปูนขาว เพื่อใช้ในงานเก็บและตกแต่ง ให้บรรจุในภาชนะปิดมิดชิดหรือถุงบรรจุเท่านั้นและนำออกมาใช้งานแต่ละครั้งตามความเหมาะสม ไม่ทิ้งกองปูนผงไว้ในพื้นที่ก่อสร้าง	- โครงการใช้ปูนซีเมนต์ผสมสำเร็จรูปในการทำกิจกรรมต่าง ๆ ในพื้นที่โครงการ เพื่อหลีกเลี่ยงการจัดเก็บปูนซีเมนต์ผงไว้ในพื้นที่โครงการ	-	-
	17) กำชับผู้รับเหมาก่อสร้าง ให้ควบคุมคนงานก่อสร้างไม่ให้เผาทำลายขยะ หรือเศษวัสดุก่อสร้างต่างๆ โดยให้เก็บรวบรวมไปกำจัดตามประเภทของของเสียที่เกิดขึ้น	- โครงการกำชับให้ผู้รับเหมาก่อสร้างไม่ให้เผาทำลายขยะ หรือเศษวัสดุก่อสร้างต่างๆ ทั้งนี้ได้จัดป้ายเตือนไว้ในพื้นที่โครงการแล้ว	-	- ดังภาพที่ 15
	18) เศษวัสดุก่อสร้างจำพวกเศษปูน ดิน ฯลฯ ที่อาจเกิดการฟุ้งกระจายได้ง่าย ต้องเก็บรวบรวมใส่ในภาชนะปิดเพื่อรอการขนส่งไปกำจัด	- ปัจจุบันโครงการยังไม่มีเศษวัสดุก่อสร้างในพื้นที่โครงการ หากมีเศษวัสดุก่อสร้างเกิดขึ้นจะปฏิบัติตามมาตรการที่กำหนดอย่างเคร่งครัด	-	-
	19) กำหนดวัสดุที่ใช้ในการก่อสร้างที่ก่อให้เกิดฝุ่นน้อย เช่น ควรใช้คอนกรีตผสมสำเร็จในการก่อสร้าง งดการผสมคอนกรีตในพื้นที่ก่อสร้างโครงการ	- โครงการใช้ปูนซีเมนต์ผสมสำเร็จรูปในการทำกิจกรรมต่าง ๆ ในพื้นที่โครงการ เพื่อหลีกเลี่ยงการจัดเก็บปูนซีเมนต์ผงไว้ในพื้นที่โครงการ	-	-

ตารางที่ 3.1-1 (ต่อ) สรุปผลการปฏิบัติตามมาตรการป้องกันและแก้ไขผลกระทบสิ่งแวดล้อมโครงการ เสนาคีท รัตนธิเบศร์-บางบัวทอง

องค์ประกอบทางสิ่งแวดล้อม และคุณค่าต่างๆ	มาตรการป้องกันและแก้ไขผลกระทบสิ่งแวดล้อม	รายละเอียดการปฏิบัติตามมาตรการฯ	ปัญหา/อุปสรรค และการแก้ไข	เอกสารอ้างอิง รูปภาพหรือเอกสาร
2.4 คุณภาพอากาศ (ต่อ)	20) การเก็บกองทรายในพื้นที่ก่อสร้างต้องเก็บในถังเก็บ หรือ ในกำแพงกัน และฉีดพรมน้ำให้เปียกชื้นเสมอ	- โครงการไม่มีการเก็บกองทรายไว้บริเวณพื้นที่โครงการ เนื่องจากใช้ปูนซีเมนต์ผสมสำเร็จในการก่อสร้าง	-	-
2.5 เสียง	21) จัดให้มีพนักงานคอยกวาดเศษดิน ทราย ที่ตกหล่นบริเวณ เส้นทางขนส่งวัสดุก่อสร้าง โดยในกรณีที่มีเศษดินเปียกตก หล่นต้องทำความสะอาด โดยใช้น้ำฉีดและกวาดพื้นให้ สะอาดโดยทันที <b>พื้นที่ก่อสร้างโครงการ</b> 1) ก่อนเริ่มการก่อสร้างโครงการ ต้องจัดให้มีการเข้าพบหรือ ประชุมร่วมกันระหว่างเจ้าของโครงการ ผู้รับเหมาก่อสร้าง และตัวแทนแหล่งที่ได้รับผลกระทบใกล้เคียงโครงการเพื่อ แจ้งกิจกรรมการก่อสร้าง ระยะเวลาการก่อสร้าง และ มาตรการป้องกันและแก้ไขผลกระทบตลอดระยะก่อสร้าง 2) จัดให้มีการติดตั้งป้ายแจ้งการก่อสร้างโครงการ มีขนาดไม่ น้อยกว่า 2.4 x 4.8 เมตร และแสดงรายละเอียดบนป้ายดังนี้ - ชื่อ ประเภท และขนาดของอาคารที่จะก่อสร้างชื่อเจ้าของ โครงการและรับเหมาก่อสร้าง	- โครงการจัดให้มีพนักงานคอยทำความสะอาดบริเวณ พื้นที่ก่อสร้าง ถนนทางเข้า-ออกของโครงการ ให้สะอาดอยู่ ตลอดเวลา  - ก่อนเริ่มกิจกรรมการก่อสร้างโครงการจัดให้มีการเข้าพบ หรือประชุมร่วมกันระหว่างเจ้าของโครงการ ผู้รับเหมาก่อสร้างและตัวแทนแหล่งที่ได้รับผลกระทบ ใกล้เคียงโครงการเพื่อแจ้งกิจกรรมการก่อสร้าง ระยะเวลา การก่อสร้าง และมาตรการป้องกันและแก้ไขผลกระทบ ตลอดระยะก่อสร้าง พร้อมทั้งจัดให้มีการติดตั้งป้าย รายละเอียดโครงการ แสดงรายละเอียดต่าง ๆ บริเวณ ด้านหน้าโครงการ	-  -  -	-  - ดังภาพที่ 5  - ดังภาพที่ 2 และ ภาคผนวกที่ 21

ตารางที่ 3.1-1 (ต่อ) สรุปผลการปฏิบัติตามมาตรการป้องกันและแก้ไขผลกระทบสิ่งแวดล้อมโครงการ เสนาภิบาล รัตนวิเศษ-บางบัวทอง

องค์ประกอบทางสิ่งแวดล้อม และคุณค่าต่างๆ	มาตรการป้องกันและแก้ไขผลกระทบสิ่งแวดล้อม	รายละเอียดการปฏิบัติตามมาตรการฯ	ปัญหา/อุปสรรค และการแก้ไข	เอกสารอ้างอิง รูปภาพหรือเอกสาร
2.5 เสียง (ต่อ)	<p>- ระยะเวลาการก่อสร้าง วันเริ่มต้น และวันสิ้นสุดเบอร์โทรศัพท์ของผู้รับผิดชอบในการควบคุมการก่อสร้างเพื่อให้ผู้ที่อยู่ใกล้เคียงและที่สัญจรผ่านไปมาสามารถติดต่อได้โดยตรงในกรณีที่ได้รับผลกระทบจากการก่อสร้าง</p> <p>3) จัดให้มีการติดตามสรุปมาตรการป้องกันและแก้ไขผลกระทบสิ่งแวดล้อมและมาตรการติดตามตรวจสอบผลกระทบสิ่งแวดล้อมในระหว่างการก่อสร้าง ตามที่ได้รับความเห็นชอบในรายงานการประเมินผลกระทบสิ่งแวดล้อมของโครงการ (EIA) พร้อมเลขที่หนังสือเห็นชอบฯ บริเวณด้านหน้าโครงการให้เห็นได้อย่างชัดเจน</p> <p>4) จัดให้มีการติดตั้งรั้วเมทัลชีทเหล็ก (Steel Metal Sheet) มีความสูง 6 เมตร หนา 1.27 มม. (หรือวัสดุเทียบเท่า) ตามแนวเขตที่ดินก่อนการปรับเตรียมพื้นที่ก่อสร้าง และจะติดตั้งตลอดไปจนการก่อสร้างแล้วเสร็จ โดยในการประเมินได้เทียบเคียงกับความสามารถในการลดระดับเสียงของวัสดุประเภท Steel, 18 ga หนา 1.27 mm ค่า Transmission Loss 25 เดซิเบลเอ</p>	<p>- โครงการจัดให้ติดตามสรุปมาตรการป้องกันและแก้ไขผลกระทบสิ่งแวดล้อมและมาตรการติดตามตรวจสอบผลกระทบสิ่งแวดล้อมในระหว่างการก่อสร้าง ตามที่ได้รับความเห็นชอบในรายงานการประเมินผลกระทบสิ่งแวดล้อมของโครงการ (EIA) พร้อมเลขที่หนังสือเห็นชอบฯ บริเวณด้านหน้าโครงการให้เห็นได้อย่างชัดเจน</p> <p>- โครงการจัดให้มีรั้วเป็นรั้ว Metal Sheet สูง 6 เมตร ล้อมรอบพื้นที่ก่อสร้าง และจะติดตั้งตลอดไปจนการก่อสร้างแล้วเสร็จ</p>	<p>-</p> <p>-</p>	<p>- ดังภาพที่ 16</p> <p>- ดังภาพที่ 3</p>

ตารางที่ 3.1-1 (ต่อ) สรุปผลการปฏิบัติตามมาตรการป้องกันและแก้ไขผลกระทบสิ่งแวดล้อมโครงการ เสนาคีท รัตนวิเบศร์-บางบัวทอง

องค์ประกอบทางสิ่งแวดล้อม และคุณค่าต่างๆ	มาตรการป้องกันและแก้ไขผลกระทบสิ่งแวดล้อม	รายละเอียดการปฏิบัติตามมาตรการฯ	ปัญหา/อุปสรรค และการแก้ไข	เอกสารอ้างอิง รูปภาพหรือเอกสาร
2.5 เสียง (ต่อ)	<p>5) คัดตั้งกำแพงกันเสียงประเภทต่างๆ ก่อนการก่อสร้างในแต่ละชั้นตอน ดังนี้</p> <p>5.1) ช่วงการทำเสาเข็มและฐานราก (การก่อสร้างที่ระดับฐานราก และชั้นที่ 1)</p> <ul style="list-style-type: none"> <li>• คัดตั้งกำแพงกันเสียง Steel, 22 ga หนา 0.79 mm ค่า Transmission Loss 20 เดซิเบลเอ ความสูง 6 เมตร หรือวัสดุเทียบเท่า บริเวณทิศเหนือ ทิศใต้และทิศตะวันออก ทั้งนี้ ให้คัดตั้งกำแพงกันเสียงที่ระยะห่าง 1 เมตร จากพื้นที่ก่อสร้าง โดยนำกำแพงกันเสียงออกได้เมื่องานก่อสร้างงานฐานรากและชั้นที่ 1 แล้วเสร็จ</li> </ul> <p>5.2) การก่อสร้างที่ระดับ ชั้นที่ 2 ขึ้นไป</p> <ul style="list-style-type: none"> <li>• ทิศเหนือ และทิศใต้ : คัดตั้งกำแพงกันเสียง Steel, 18 ga หนา 1.27 mm ค่า Transmission Loss 25 เดซิเบลเอ หรือวัสดุเทียบเท่า ความสูง 4 เมตร หรือตามความสูงระหว่างชั้นที่ก่อสร้าง</li> <li>• ทิศตะวันออก : คัดตั้งกำแพงกันเสียง Light Concrete หนา 100 mm ค่า Transmission Loss 36 เดซิเบลเอ หรือวัสดุเทียบเท่า ความสูง 4 เมตร หรือตามความสูงระหว่างชั้นที่ก่อสร้าง</li> </ul>	<p>- โครงการอยู่ระหว่างการจัดให้มีการคัดตั้งกำแพงกันเสียงบริเวณพื้นที่ที่มีกิจกรรมการก่อสร้าง หากดำเนินการแล้วเสร็จจะรายงานให้ทราบในรายงานมาตรการรอบถัดไป</p>	-	-

ตารางที่ 3.1-1 (ต่อ) สรุปผลการปฏิบัติตามมาตรการป้องกันและแก้ไขผลกระทบสิ่งแวดล้อมโครงการ เสนาคิทท์ รัตนธิเบศร์-บางบัวทอง

องค์ประกอบทางสิ่งแวดล้อม และคุณค่าต่างๆ	มาตรการป้องกันและแก้ไขผลกระทบสิ่งแวดล้อม	รายละเอียดการปฏิบัติตามมาตรการฯ	ปัญหา/อุปสรรค และการแก้ไข	เอกสารอ้างอิง รูปภาพหรือเอกสาร
2.5 เสียง (ต่อ)	<p>ทั้งนี้ ให้ติดตั้งกำแพงกันเสียงที่ตัวอาคาร ก่อนการก่อสร้างอาคาร ชั้นที่ 2 และให้นำกำแพงกันเสียงออกได้เมื่องานก่อสร้างในแต่ละชั้นแล้วเสร็จเพื่อย้ายไปติดตั้งในชั้นต่อ ๆ ไป จนถึงชั้นที่ 8</p> <p>6) กำหนดให้ช่วงเวลาทำงานก่อสร้างโครงการอยู่ในช่วงเวลา ระหว่าง 08.00-17.00 น. และให้อยู่เก็บงานได้ไม่เกิน 18.00 น. ระหว่างวันจันทร์ถึงวันเสาร์ โดยกำหนดให้หยุดในวันอาทิตย์ และวันหยุดนักขัตฤกษ์ กิจกรรมที่ก่อให้เกิดเสียงดังรบกวนและความสั่นสะเทือนให้ทำเฉพาะในช่วงเวลาดังกล่าว เช่น กิจกรรมเตรียมพื้นที่ การทำเสาเข็มการทำฐานราก เป็นต้น ในกรณีมีความจำเป็นต้องดำเนินการก่อสร้างเกินเวลาในกิจกรรมก่อสร้างที่ต่อเนื่องเป็นครั้งคราว ได้แก่ การเทปูนเพื่อทำฐานราก ให้พิจารณาประชาสัมพันธ์ให้ผู้พักอาศัยใกล้เคียงทราบล่วงหน้าเป็นระยะเวลาไม่น้อยกว่า 3 วัน โดยไม่ให้ทำงานเกินเวลา 20.00 น. และใน 1 สัปดาห์ ให้ทำงานเกินเวลาได้ 3 วัน และในกรณีมีกิจกรรมที่อาจส่งเสียงดังและสร้างความสั่นสะเทือนรบกวน ต้องได้รับอนุญาตจากหน่วยงานอนุญาตก่อนจึงจะสามารถทำได้ และประชาสัมพันธ์ให้ผู้พักอาศัยใกล้เคียงทราบเป็นระยะเวลาไม่น้อยกว่า 3 วัน</p>	<p>- โครงการกำหนดให้ช่วงเวลาทำงานก่อสร้างโครงการอยู่ในช่วงเวลาระหว่าง 08.00-17.00 น. และให้อยู่เก็บงานได้ไม่เกิน 18.00 น. ในกรณีมีความจำเป็นต้องดำเนินการก่อสร้างเกินเวลาในกิจกรรมก่อสร้างที่ต่อเนื่องเป็นครั้งคราวจะประชาสัมพันธ์ให้ผู้พักอาศัยใกล้เคียงทราบเป็นระยะเวลาไม่น้อยกว่า 3 วัน</p>	-	- ดังภาพที่ 17



ตารางที่ 3.1-1 (ต่อ) สรุปผลการปฏิบัติตามมาตรการป้องกันและแก้ไขผลกระทบสิ่งแวดล้อมโครงการ เสนาคีทท์ รัตนธิเบศร์-บางบัวทอง

องค์ประกอบทางสิ่งแวดล้อม และคุณค่าต่างๆ	มาตรการป้องกันและแก้ไขผลกระทบสิ่งแวดล้อม	รายละเอียดการปฏิบัติตามมาตรการฯ	ปัญหา/อุปสรรค และการแก้ไข	เอกสารอ้างอิง รูปภาพหรือเอกสาร
2.5 เสียง (ต่อ)	7) วางแผนการขนย้ายวัสดุอุปกรณ์ก่อสร้างขนาดใหญ่ไปยังพื้นที่ก่อสร้างในช่วงที่ผ่านชุมชน โดยใช้ระยะเวลาให้น้อยที่สุด และควรดำเนินการอย่างระมัดระวัง เพื่อความปลอดภัยจากการตกหล่น ซึ่งอาจทำให้เกิดเสียงและความสั่นสะเทือน	- โครงการกำหนดเส้นทางการขนย้ายวัสดุอุปกรณ์ก่อสร้างขนาดใหญ่ไปยังพื้นที่ก่อสร้างในช่วงที่ผ่านชุมชน อย่างระมัดระวัง เพื่อความปลอดภัยเพื่อความปลอดภัยจากการตกหล่น ซึ่งอาจทำให้เกิดเสียงและความสั่นสะเทือน	-	- ดังภาคผนวกที่ 9
	8) จัดระเบียบการจราจรทั้งภายในและภายนอกพื้นที่ก่อสร้างขนส่งวัสดุอุปกรณ์ก่อสร้างนอกเวลาเร่งด่วนโดยกำหนดและควบคุมความเร็วของรถบรรทุกวัสดุอุปกรณ์ก่อสร้างภายในพื้นที่โครงการไม่ให้เกิน 20 กิโลเมตรต่อชั่วโมง	- โครงการกำหนดช่วงเวลาการขนส่งวัสดุอุปกรณ์ก่อสร้างนอกเวลาเร่งด่วนโดยกำหนดและควบคุมความเร็วของรถบรรทุกวัสดุอุปกรณ์ก่อสร้างภายในพื้นที่โครงการไม่ให้เกิน 20 กิโลเมตรต่อชั่วโมง	-	- ดังภาพที่ 18-19
	9) กำหนดแผนงาน วิธีการก่อสร้างให้เหมาะสม เลือกใช้วิธีการก่อสร้างที่มีผลกระทบด้านเสียงรบกวนให้น้อยที่สุด	- โครงการกำหนดแผนงานการก่อสร้างอย่างเหมาะสม โดยเลือกใช้วิธีการก่อสร้างที่มีผลกระทบด้านเสียงรบกวนให้น้อยที่สุด	-	- ดังภาคผนวกที่ 4
	10) จัดพื้นที่เฉพาะในการทำกิจกรรม เช่น การตัด การเจาะ การเจียร การไส และอยู่ห่างจากด้านที่ได้รับผลกระทบมากที่สุด โดยบริเวณที่จัดทำในพื้นที่แต่ละชั้นควรติดตั้งแผ่นกันเสียงชั่วคราวชนิดเคลื่อนย้ายได้ทั้ง 3 ด้าน เพื่อป้องกันผลกระทบด้านเสียงรบกวน	- ปัจจุบันโครงการยังไม่มีกิจกรรมการตัด เจียร การตัด การเจาะ การไส หากโครงการมีกิจกรรมดังกล่าวจะปฏิบัติตามมาตรการที่กำหนดอย่างเคร่งครัด	-	-
	11) อุปกรณ์และเครื่องจักรกลที่มีการใช้งานเป็นครั้งคราวต้องดับเครื่องหรือเบาคู่มือระหว่างการทำงาน	- โครงการกำชับให้ดับเครื่องยนต์เมื่อมีการใช้งาน โดยดับป้ายดำดับไว้ในพื้นที่โครงการแล้ว	-	- ดังภาพที่ 20
	12) จัดให้มีผู้ควบคุมดูแลเสียงจากกิจกรรมในการก่อสร้างต่างๆ	- โครงการจัดให้มีเจ้าหน้าที่คอยควบคุมดูแลกิจกรรมการก่อสร้างไม่ให้เสียงดังรบกวนบริเวณผู้พักอาศัยข้างเคียง	-	-

ตารางที่ 3.1-1 (ต่อ) สรุปผลการปฏิบัติตามมาตรการป้องกันและแก้ไขผลกระทบสิ่งแวดล้อมโครงการ เสนาภิบาล รัตนวิเศษ-บางบัวทอง

องค์ประกอบทางสิ่งแวดล้อม และคุณค่าต่างๆ	มาตรการป้องกันและแก้ไขผลกระทบสิ่งแวดล้อม	รายละเอียดการปฏิบัติตามมาตรการฯ	ปัญหา/อุปสรรค และการแก้ไข	เอกสารอ้างอิง รูปภาพหรือเอกสาร
2.5 เสียง (ต่อ)	13) หมั่นตรวจสอบ และซ่อมบำรุงสภาพเครื่องจักรและเครื่องขนต่ออย่างสม่ำเสมอเพื่อป้องกันการก่อให้เกิดเสียงดังและความสั่นสะเทือนผิดปกติ	- โครงการกำหนดให้มีการตรวจสอบสภาพเครื่องจักรและเครื่องขนต่ออย่างสม่ำเสมอเพื่อป้องกันการก่อให้เกิดเสียงดังและความสั่นสะเทือนผิดปกติ	-	- ดังภาคผนวกที่ 5 และภาคผนวกที่ 7
	14) จัดเวลาสำหรับการก่อสร้างที่ต้องใช้เครื่องจักร/เครื่องขนต่อที่มีเสียงดัง โดยให้ทำงานหลัอมเวลา กัน ไม่ทำงานพร้อมกัน	- โครงการกำหนดให้การทำงานด้วยเครื่องจักรที่มีเสียงดังจะต้องทำงานหลัอมเวลา กัน เพื่อลดเสียงจากกิจกรรมการก่อสร้าง	-	-
	15) จัดให้มีการติดตั้งอุปกรณ์หรือวัสดุดูดซับเสียงต่างๆ สำหรับขั้นตอนการทำงานหรือเครื่องจักร/เครื่องขนต่อที่ก่อให้เกิดเสียงดัง เช่น การติดตั้งแผ่นยางรองใต้ฐานเครื่องจักรที่มีการสั่นสะเทือนมากเพื่อลดการกระแทกที่เป็นแหล่งกำเนิดของเสียงรบกวน	- ปัจจุบันโครงการไม่กิจกรรมการใช้เครื่องจักรที่มีการสั่นสะเทือนในพื้นที่โครงการ หากโครงการการใช้เครื่องจักรที่มีความสั่นสะเทือนจะปฏิบัติตามมาตรการที่กำหนดอย่างเคร่งครัด	-	-
	<b>บ้านพักคนงาน</b> 1) จัดให้มีผู้ควบคุมหรือแต่งตั้งหัวหน้าคนงาน เพื่อดูแลและควบคุมคนงานในบริเวณพื้นที่บ้านพักคนงาน ไม่ให้ส่งเสียงดังรบกวนพื้นที่ชุมชนใกล้เคียง	- โครงการกำหนดกฎระเบียบในพื้นที่พักของคนงาน ไม่ให้ส่งเสียงดังรบกวนพื้นที่ชุมชนใกล้เคียง	-	- ดังภาคผนวกที่ 11
	2) ไม่ก่อดินหรือเหยียบคันเร่งรถ ให้เกิดเสียงดังโดยไม่จำเป็นในบริเวณบ้านพักคนงาน	- โครงการกำชับไม่ให้ก่อดินหรือเหยียบคันเร่งรถ ให้เกิดเสียงดังโดยไม่จำเป็นพร้อมทั้งติดป้ายกำชับแล้ว	-	- ดังภาพที่ 21
	3) ไม่ส่งเสียงดัง หรือจัดกิจกรรมที่ก่อให้เกิดเสียงดังรบกวนพื้นที่ชุมชนใกล้เคียง	- โครงการกำหนดกฎระเบียบในพื้นที่พักของคนงาน ไม่ให้ส่งเสียงดังรบกวนพื้นที่ชุมชนใกล้เคียง	-	- ดังภาคผนวกที่ 11

ตารางที่ 3.1-1 (ต่อ) สรุปผลการปฏิบัติตามมาตรการป้องกันและแก้ไขผลกระทบสิ่งแวดล้อมโครงการ เสนาภิบาล รัตนวิเศษ-บางบัวทอง

องค์ประกอบทางสิ่งแวดล้อมและคุณค่าต่างๆ	มาตรการป้องกันและแก้ไขผลกระทบสิ่งแวดล้อม	รายละเอียดการปฏิบัติตามมาตรการฯ	ปัญหา/อุปสรรคและการแก้ไข	เอกสารอ้างอิงรูปภาพหรือเอกสาร
2.6 ความสันติสุข	<p>1) ก่อนทำการก่อสร้างฐานรากของโครงการให้มีการประชาสัมพันธ์แจ้งผู้พักอาศัยใกล้เคียงได้รับทราบล่วงหน้าเป็นระยะไม่น้อยกว่า 3 วัน</p> <p>2) จัดให้มีการชดเชยความเสียหายจากการดำเนินการของโครงการ โดยจัดให้มีการประกันภัยงานก่อสร้างเพื่อคุ้มครองแก่ชีวิตและทรัพย์สินต่อบุคคลที่สาม โดยมีอายุการคุ้มครองครอบคลุมถึงผลกระทบหลังจากการก่อสร้างแล้วเสร็จนับจากวันที่ได้รับใบรับรองการก่อสร้างอาคาร(แบบ อ.5) จากหน่วยงานอนุญาตแล้ว ดังนี้</p> <p>- กรณีความเสียหายที่มีต่อโครงสร้างอาคารจะรับผิดชอบหลังจากการก่อสร้าง แล้วเสร็จไปนับจากวันที่ได้รับใบรับรองการก่อสร้างอาคาร (อ.5) จากหน่วยงานอนุญาตแล้ว 1 ปี โดยบริษัท ปิที แลนด์ จำกัด จัดให้มีเงินสำรองสำหรับเยียวยาผู้ที่ได้รับผลกระทบจากโครงการเบื้องต้น (5 ล้านบาท) เพื่อความรวดเร็วในระหว่างรอการดำเนินการตามขั้นตอนโดยไม่ต้องรอได้รับอนุมัติจากบริษัทประกันภัย (เจ้าของโครงการจะสำรองเงินจ่ายให้กับผู้ที่ได้รับความเสียหายจากโครงการไปก่อนในอัตราร้อยละ 50 ของจำนวนเงิน</p>	<p>- ก่อนการเริ่มงานฐานรากโครงการได้ประชาสัมพันธ์แจ้งผู้พักอาศัยใกล้เคียงได้รับทราบล่วงหน้าเป็นระยะไม่น้อยกว่า 3 วัน</p> <p>- โครงการอยู่ระหว่างการทำประกันภัยชดเชยความเสียหายจากการดำเนินการของโครงการ เพื่อคุ้มครองแก่ชีวิตและทรัพย์สินต่อบุคคลที่สาม หากดำเนินการแล้วเสร็จจะรายงานให้ทราบในรายงานมาตรการฯ ฉบับถัดไป</p>	-	-

ตารางที่ 3.1-1 (ต่อ) สรุปผลการปฏิบัติตามมาตรการป้องกันและแก้ไขผลกระทบสิ่งแวดล้อมโครงการ เสนาภิบาล รัตนวิเศษ-บางบัวทอง

องค์ประกอบทางสิ่งแวดล้อมและคุณค่าต่างๆ	มาตรการป้องกันและแก้ไขผลกระทบสิ่งแวดล้อม	รายละเอียดการปฏิบัติตามมาตรการฯ	ปัญหา/อุปสรรคและการแก้ไข	เอกสารอ้างอิงรูปภาพหรือเอกสาร
2.6 ความสิ้นสะท้อน (ต่อ)	<p>จากการประเมินโดยจะจ่ายให้ภายใน 15 วันนับแต่วันที่ได้รับการเรียกร้องและจะเร่งติดตามส่วนที่เหลือจากบริษัทประกันภัยเพื่อนำมาจ่ายให้กับผู้เสียหายโดยเร็วต่อไป)</p> <p>3) กำหนดช่วงเวลาก่อสร้างที่มีกิจกรรม ที่ก่อให้เกิดเสียงดังรบกวน เช่น กิจกรรมเตรียมพื้นที่ การทำเสาเข็มและฐานรากอาคาร งานโครงสร้าง การตัด การไถ การเจียร ให้อยู่ในช่วงเวลา 08.00 - 17.00 น. และให้อยู่เก็บงานได้ไม่เกิน 18.00 น. ระหว่างวันจันทร์ถึงวันเสาร์ ให้หยุดวันอาทิตย์และวันหยุดนักขัตฤกษ์ ในกรณีมีความจำเป็นจะต้องดำเนินการก่อสร้างเกินเวลาในกิจกรรมก่อสร้างที่ต่อเนื่องเป็นครั้งคราว ต้องเป็นกิจกรรมที่ไม่เกิดเสียงดัง เช่น การเก็บกวาด การเก็บเครื่องมือ ยกเว้น การเทปูนเพื่อทำฐานรากให้ก่อสร้างได้ไม่เกิน 20.00 น. และใน 1 สัปดาห์ ให้ทำงานเกินเวลาได้ 3 วัน ทั้งนี้ ต้องได้รับอนุญาตจากหน่วยงานอนุญาตก่อนจึงจะสามารถทำได้ และประชาสัมพันธ์ให้ผู้พักอาศัยใกล้เคียงทราบเป็นระยะเวลาไม่น้อยกว่า 3 วัน โดยโครงการจะต้องกำชับผู้รับเหมา และคนงานปฏิบัติตามมาตรการที่กำหนดอย่างเคร่งครัด</p>	<p>-- โครงการได้กำหนดช่วงเวลาการทำงาน โดยกำหนดช่วง 08.00 – 17.00 น. ระหว่างวันจันทร์ถึงวันเสาร์ ให้หยุดวันอาทิตย์และวันหยุดนักขัตฤกษ์ ทั้งนี้หากโครงการมีการก่อสร้างหลังจากเวลาที่กำหนด โครงการจะแจ้งบ้านข้างเคียงให้ทราบล่วงหน้าก่อนอย่างน้อย 3 วัน</p>	-	- ดังภาพที่ 17

ตารางที่ 3.1-1 (ต่อ) สรุปผลการปฏิบัติตามมาตรการป้องกันและแก้ไขผลกระทบสิ่งแวดล้อมโครงการ เสนาคิทท์ รัตนวิเบศร์-บางบัวทอง

องค์ประกอบทางสิ่งแวดล้อม และคุณค่าต่างๆ	มาตรการป้องกันและแก้ไขผลกระทบสิ่งแวดล้อม	รายละเอียดการปฏิบัติตามมาตรการฯ	ปัญหา/อุปสรรค และการแก้ไข	เอกสารอ้างอิง รูปภาพหรือเอกสาร
2.6 ความสัมพันธ์ (ต่อ)	<p>4) จัดให้มีการตรวจสอบอาคารข้างเคียงก่อนการก่อสร้างโครงการ โดยผู้ตรวจสอบ ประกอบด้วย ผู้แทนโครงการ เจ้าของอาคารใกล้เคียงโครงการ และผู้แทนก่อสร้าง โดยจะทำการถ่ายภาพองค์ประกอบของอาคารข้างเคียงโครงการเพื่อเป็นหลักฐานสภาพดั้งเดิมของอาคาร ครั้งที่ 1 ก่อนการก่อสร้าง ดำเนินการตรวจสอบและถ่ายภาพ ครั้งที่ 2 เมื่อเสร็จสิ้นการก่อสร้างส่วนฐานรากอาคาร และครั้งที่ 3 เมื่อการก่อสร้างแล้วเสร็จ โดยดำเนินการตรวจสอบและถ่ายภาพมอบต่อเจ้าของอาคารฯ และผู้แทนก่อสร้างเพื่อรับทราบร่วมกันในกรณีที่อาคารข้างเคียงเกิดความเสียหายเนื่องจากการก่อสร้างโครงการ โครงการจะต้องชดเชยความเสียหายทั้งหมดต่อเจ้าของอาคารที่ได้รับ ความเสียหาย ในกรณีที่ทั้งสองฝ่ายไม่สามารถเจรจาข้อยุติระหว่างกันได้ให้ดำเนินการตามพระราชบัญญัติการไต่-เกลี่ยข้อพิพาท พ.ศ.2562</p> <p>5) ควบคุมความสัมพันธ์จากการก่อสร้างโครงการ ไม่ให้เกินกว่ามาตรฐานกำหนด ตามประกาศคณะกรรมการสิ่งแวดล้อมแห่งชาติ ฉบับที่ 37 (พ.ศ.2537) เรื่อง กำหนดมาตรฐานความสัมพันธ์เพื่อป้องกันผลกระทบต่ออาคาร</p>	<p>- โครงการได้จัดให้มีเจ้าหน้าที่เข้าพบปะผู้พักอาศัยข้างเคียงโครงการเป็นประจำตลอดช่วงเวลาก่อสร้าง และได้แจ้งหมายเลขโทรศัพท์ของเจ้าหน้าที่ควบคุมการก่อสร้าง เพื่อให้สามารถติดต่อกับโครงการได้โดยตรง พร้อมทั้งติดตั้งกล่องรับความคิดเห็นที่บริเวณด้านหน้าโครงการเพื่อรับเรื่องร้องเรียนที่อาจเกิดขึ้น หากมีปัญหาเกิดขึ้น โครงการจะหาแนวทางแก้ไขโดยทันที</p> <p>- โครงการควบคุมความสัมพันธ์จากการก่อสร้างโครงการ ไม่ให้เกินกว่ามาตรฐานกำหนด ตามประกาศคณะกรรมการสิ่งแวดล้อมแห่งชาติ ฉบับที่ 37 (พ.ศ.2537) เรื่อง กำหนดมาตรฐานความสัมพันธ์เพื่อป้องกันผลกระทบต่ออาคาร</p>	-	- ดังภาพที่ 22
			-	-

ตารางที่ 3.1-1 (ต่อ) สรุปผลการปฏิบัติตามมาตรการป้องกันและแก้ไขผลกระทบสิ่งแวดล้อมโครงการ เสนาคีทท์ รัตนธิเบศร์-บางบัวทอง

องค์ประกอบทางสิ่งแวดล้อม และคุณค่าต่างๆ	มาตรการป้องกันและแก้ไขผลกระทบสิ่งแวดล้อม	รายละเอียดการปฏิบัติตามมาตรการฯ	ปัญหา/อุปสรรค และการแก้ไข	เอกสารอ้างอิง รูปภาพหรือเอกสาร
2.6 ความสิ้นสะท้อน (ต่อ)	<p>6) จัดให้มีเจ้าหน้าที่ประสานงาน และช่องทางการติดต่อสื่อสาร ตลอดระยะเวลาก่อสร้าง เพื่อให้ประชาชนที่ได้รับผลกระทบ สามารถแจ้งเหตุเดือดร้อน หรือผลกระทบที่เกิดขึ้นได้อย่างรวดเร็ว</p> <p>7) ใช้วัสดุป้องกันการสั่นสะเทือนรองไว้ใต้เครื่องจักร เช่น เครื่องขุดเจาะ</p> <p>8) ดูแลและบำรุงรักษาเครื่องจักรอย่างสม่ำเสมอ</p> <p>9) จัดให้มีการติดตามร่างสรุปมาตรการป้องกันและแก้ไขผลกระทบสิ่งแวดล้อมและมาตรการติดตามตรวจสอบผลกระทบสิ่งแวดล้อมตามที่ได้ได้รับความเห็นชอบในรายงานการประเมินผลกระทบสิ่งแวดล้อมของโครงการ (EIA) พร้อมเลขที่หนังสือเห็นชอบฯ บริเวณด้านหน้าโครงการให้เห็นได้อย่างชัดเจน</p> <p>10) ในระหว่างการก่อสร้างโครงการจะจัดให้มีวิศวกรโยธา/โครงสร้างที่มีคุณสมบัติตามกฎหมายและมีประสบการณ์งานก่อสร้างอาคารสูง ควบคุมการก่อสร้างอาคารอย่างใกล้ชิดและให้เป็นไปตามมาตรการป้องกัน และแก้ไขผลกระทบสิ่งแวดล้อมอย่างเคร่งครัด</p>	<p>- โครงการจัดให้มีเจ้าหน้าที่ประสานงาน และช่องทางการติดต่อสื่อสาร ตลอดระยะเวลาก่อสร้าง เพื่อให้ประชาชนที่ได้รับผลกระทบ สามารถแจ้งเหตุเดือดร้อน หรือผลกระทบที่เกิดขึ้นได้อย่างรวดเร็ว</p> <p>- โครงการไม่มีการใช้เครื่องจักรที่มีความสั่นสะเทือนในพื้นที่ก่อสร้าง</p> <p>- โครงการมีการตรวจเช็คเครื่องจักรอย่างสม่ำเสมอ</p> <p>- โครงการจัดให้มีการติดตามร่างสรุปมาตรการป้องกันและแก้ไขผลกระทบสิ่งแวดล้อมและมาตรการติดตามตรวจสอบผลกระทบสิ่งแวดล้อมตามที่ได้ได้รับความเห็นชอบในรายงานการประเมินผลกระทบสิ่งแวดล้อมของโครงการ (EIA) บริเวณด้านหน้าโครงการให้เห็นได้อย่างชัดเจน</p> <p>- โครงการจัดให้มีวิศวกรโยธามีคุณสมบัติตามกฎหมายและมีประสบการณ์งานก่อสร้างอาคารสูง ควบคุมการก่อสร้างอาคารอย่างใกล้ชิดและให้เป็นไปตามมาตรการป้องกัน และแก้ไขผลกระทบสิ่งแวดล้อมอย่างเคร่งครัด</p>	<p>-</p> <p>-</p> <p>-</p> <p>-</p> <p>-</p>	<p>- ดังภาพที่ 22</p> <p>-</p> <p>- ดังภาพที่ 5</p> <p>- ดังภาพที่ 16</p> <p>-</p>

ตารางที่ 3.1-1 (ต่อ) สรุปผลการปฏิบัติตามมาตรการป้องกันและแก้ไขผลกระทบสิ่งแวดล้อมโครงการ เสนาคิทท์ รัตนธิเบศร์-บางบัวทอง

องค์ประกอบทางสิ่งแวดล้อมและคุณค่าต่างๆ	มาตรการป้องกันและแก้ไขผลกระทบสิ่งแวดล้อม	รายละเอียดการปฏิบัติตามมาตรการฯ	ปัญหา/อุปสรรคและการแก้ไข	เอกสารอ้างอิงรูปภาพหรือเอกสาร
2.6 ความสั่นสะเทือน (ต่อ)	<p>11) ในกรณีที่ระดับความสั่นสะเทือนมากกว่า 2.5 มิลลิเมตรต่อวินาที ให้ดำเนินการดังต่อไปนี้</p> <ul style="list-style-type: none"> <li>- ก่อนการทำเสาเข็ม และฐานรากอาคารที่ทำให้เกิดความสั่นสะเทือน โครงการจะติดต่อประสานงานกับบ้านพักอาศัย และอาคารแวดล้อมที่อยู่ติดพื้นที่โครงการเพื่อแจ้งและอธิบายถึงการทำงานที่อาจก่อให้เกิดความสั่นสะเทือน และแจ้งมาตรการในการลดผลกระทบด้านความสั่นสะเทือน รวมถึงช่องทางการติดต่อในกรณีได้รับผลกระทบด้านความสั่นสะเทือนจัดให้มีเจ้าหน้าที่โครงการคอยสังเกตการณ์บริเวณบ้านพักอาศัย หรืออาคารแวดล้อม ตลอดระยะเวลาในขณะกดเสาเข็มและขณะก่อสร้างฐานรากโครงการ เพื่อความรวดเร็วในการติดต่อประสานงานกับบ้านพักอาศัย หรืออาคารแวดล้อมและเพื่อความรวดเร็วในการลดผลกระทบด้านความสั่นสะเทือนในทันที</li> <li>- ตรวจสอบวัดความสั่นสะเทือนตามมาตรการติดตามตรวจสอบผลกระทบสิ่งแวดล้อมในระยะก่อสร้างภายในพื้นที่โครงการใกล้กับบ้านพักอาศัย หรืออาคารแวดล้อมที่ติดพื้นที่โครงการ ในขณะที่มีการทำเสาเข็มด้านที่ใกล้กับบ้านพักอาศัย หรืออาคารแวดล้อมในด้านนั้น</li> </ul>	<p>- โครงการได้จัดจ้างให้บริษัท เอ็นไวแล็บ จำกัด เป็นผู้ดำเนินการตรวจวัดคุณภาพสิ่งแวดล้อม ทั้งนี้ผลการตรวจวัดความสั่นสะเทือนของโครงการมีค่าน้อยกว่า 2.5 มิลลิเมตรต่อวินาที ซึ่งมีค่าเป็นไปตามมาตรฐานที่กำหนดแสดงในรายงานบทที่ 4</p>	-	- ดังตารางที่ 4.4-3 (ในรายงานบทที่ 4)

ตารางที่ 3.1-1 (ต่อ) สรุปผลการปฏิบัติตามมาตรการป้องกันและแก้ไขผลกระทบสิ่งแวดล้อมโครงการ เสนาคิทท์ รัตนธิเบศร์-บางบัวทอง

องค์ประกอบทางสิ่งแวดล้อมและคุณค่าต่างๆ	มาตรการป้องกันและแก้ไขผลกระทบสิ่งแวดล้อม	รายละเอียดการปฏิบัติตามมาตรการฯ	ปัญหา/อุปสรรคและการแก้ไข	เอกสารอ้างอิงรูปภาพหรือเอกสาร
2.6 ความสิ้นสะท้อน (ต่อ)	<p>- เข้าไปชี้แจงถึงระดับผลกระทบ มาตรการป้องกันแก้ไข และรับฟังความเห็นมากำหนดเป็นมาตรการเพิ่มเติมและทำการตรวจวัดระหว่างดำเนินการ โดยกำหนดจุดตรวจวัดและระยะเวลาที่ชัดเจน และถ้าผลการตรวจวัดมีค่าสูงกว่าค่าที่ประเมินไว้ จะทำการแก้ไขปรับปรุงไม่ให้เป็น และถ้ามีค่าสูงกว่า 4.5 มิลลิเมตร/วินาทีจะหยุดดำเนินการทันทีและแก้ไขปัญหาลงมือแก้ไขก่อนที่จะดำเนินการต่อไป</p> <p>12) ใช้ระบบเสาเข็มเป็นเสาเข็มกด ดัดด้วยวิธีการกดเสาเข็มด้วยแรงดันไฮดรอลิก (Push-in piling) มีจำนวนเสาเข็มทั้งหมด 881 ต้น ประกอบด้วยเสาเข็ม ขนาด 0.35 x 0.35 เมตร จำนวน 93 ต้น และขนาด 0.40 x 0.40 เมตร จำนวน 788 ต้น ที่ระดับความลึก 20 เมตร</p>	<p>- ปัจจุบันโครงการอยู่ในช่วงงานโครงสร้าง ขณะอยู่ในช่วงงานเสาเข็ม-ฐานรากโครงการปฏิบัติตามมาตรการที่กำหนดอย่างเคร่งครัด</p>	-	- ดังภาพที่ 1
2.7 อุทกวิทยาและคุณภาพน้ำผิวดิน	<p>1) จัดให้มีห้องส้วมแยกชาย-หญิง สำหรับคนงานก่อสร้างให้มีจำนวนที่สอดคล้องตามกฎหมายฉบับที่ 63 พ.ศ.2551 ออกตามความในพระราชบัญญัติควบคุมอาคารพ.ศ.2522 ไว้ที่บริเวณข้างสำนักงานก่อสร้าง</p>	<p>- โครงการจัดให้มีห้องน้ำ-ห้องส้วมสำหรับคนงานไว้ในโครงการที่เพียงพอต่อการใช้งาน</p>	-	- ดังภาพที่ 23



ตารางที่ 3.1-1 (ต่อ) สรุปผลการปฏิบัติตามมาตรการป้องกันและแก้ไขผลกระทบสิ่งแวดล้อมโครงการ เสนาคีทท์ รัตนธิเบศร์-บางบัวทอง

องค์ประกอบทางสิ่งแวดล้อม และคุณค่าต่างๆ	มาตรการป้องกันและแก้ไขผลกระทบสิ่งแวดล้อม	รายละเอียดการปฏิบัติตามมาตรการฯ	ปัญหา/อุปสรรค และการแก้ไข	เอกสารอ้างอิง รูปภาพหรือเอกสาร
2.7 อุตภวิทยาและคุณภาพ น้ำผิวดิน (ต่อ)	2) จัดให้มีระบบบำบัดน้ำเสียแบบชั่วคราว เป็นระบบเกราะ กรองไร้อากาศและเติมอากาศ สามารถบำบัดน้ำเสียจากพื้นที่ ก่อสร้าง และบ้านพักคนงานได้ไม่น้อยกว่า 9.60 และ 13.44 ลูกบาศก์เมตร/วัน ตามลำดับ โดยระบบบำบัดน้ำเสียที่พื้นที่ ก่อสร้างต้องมีประสิทธิภาพในการบำบัดน้ำทิ้งโดยมีค่าบีโอดี (BOD) ไม่เกิน 20 มิลลิกรัม/ลิตร และค่าของแข็งแขวนลอย (Suspended Solids, SS) ไม่เกิน 30 มิลลิกรัม/ลิตร สอดคล้อง ตามมาตรฐานน้ำทิ้งลงคลองชลประทาน	- โครงการจัดให้มีระบบบำบัดน้ำเสียชั่วคราว เป็นระบบ เกราะ เพื่อบำบัดน้ำเสียจากพื้นที่ก่อสร้าง และบ้านพัก คนงาน	-	- ดังภาพที่ 24
	3) จัดให้มีบ่อเก็บน้ำที่ผ่านการบำบัดจากระบบบำบัดน้ำเสีย เพื่อการติดตามตรวจสอบคุณภาพน้ำทิ้ง โดยถ้าผลการติดตาม ตรวจสอบพบว่ามีความเกินกว่ามาตรฐานคุณภาพน้ำทิ้งลง คลองชลประทาน ทางโครงการต้องดำเนินการแก้ไข ปรับปรุงประสิทธิภาพของระบบฯ และห้ามระบายทิ้งน้ำ ดังกล่าวลงสู่คลองพระพิมลจนกว่าระบบบำบัดน้ำเสียจะมี ประสิทธิภาพในการบำบัดน้ำเสียได้ตามมาตรฐานฯ	- โครงการอยู่ระหว่างการจัดทำบ่อพักน้ำในพื้นที่โครงการ ทั้งนี้ หากดำเนินการแล้วเสร็จ จะรายงานให้ทราบใน รายงานฉบับถัดไป	-	-
	4) หมั่นตรวจสอบดูแลการทำงานของระบบบำบัดน้ำเสียให้มี ประสิทธิภาพดีอยู่เสมอ เช่น หมั่นตรวจสอบและสูบละกอน ออกจากระบบทุก 1 เดือน หรือตามความเหมาะสม ฯลฯ	- โครงการอยู่ระหว่างการจัดทำบ่อพักน้ำในพื้นที่โครงการ ทั้งนี้ หากดำเนินการแล้วเสร็จ จะรายงานให้ทราบใน รายงานฉบับถัดไป	-	-

ตารางที่ 3.1-1 (ต่อ) สรุปผลการปฏิบัติตามมาตรการป้องกันและแก้ไขผลกระทบสิ่งแวดล้อมโครงการ เสนาคิทท์ รัตนธิเบศร์-บางบัวทอง

องค์ประกอบทางสิ่งแวดล้อมและคุณค่าต่างๆ	มาตรการป้องกันและแก้ไขผลกระทบสิ่งแวดล้อม	รายละเอียดการปฏิบัติตามมาตรการฯ	ปัญหา/อุปสรรคและการแก้ไข	เอกสารอ้างอิงรูปภาพหรือเอกสาร
2.7 อุทกวิทยาและคุณภาพน้ำผิวดิน (ต่อ)	5) กำชับให้คนงานทิ้งมูลฝอย/เศษวัสดุก่อสร้างลงในภาชนะที่จัดเตรียมไว้ ห้ามทิ้งลงในรางระบายน้ำชั่วคราวของโครงการ และจัดให้มีการเก็บเศษวัสดุก่อสร้าง ทำความสะอาดพื้นที่ก่อสร้างในเวลาหลังจากเลิกงานทุกวัน	- โครงการจัดเตรียมถังขยะรองรับมูลฝอยไว้ในบริเวณพื้นที่โครงการ พร้อมทั้งกำชับให้คนงานทิ้งขยะลงในถังขยะที่จัดเตรียมไว้ และได้ติดป้ายรณรงค์เรียบร้อยแล้ว	-	- ดังภาพที่ 25-26
	6) ให้จัดทำรางระบายน้ำชั่วคราว สำหรับรองรับการระบายน้ำฝน และน้ำทิ้งจากระบบบำบัดน้ำเสีย โดยจัดทำบ่อดักตะกอนดินทรายที่ปลายรางก่อนระบายน้ำออกจากโครงการ	- โครงการจัดให้มีรางระบายน้ำชั่วคราวบริเวณโดยรอบพื้นที่ก่อสร้าง	-	- ดังภาพที่ 6
	7) หมั่นทำความสะอาดรางระบายน้ำ และบ่อดักตะกอนของโครงการ ให้มีประสิทธิภาพในการระบายน้ำและการดักตะกอนที่ดีจนเสร็จสิ้นระยะเวลาการก่อสร้าง	- โครงการจัดให้มีคนงานคอยดูแล ทำความสะอาดรางระบายน้ำในพื้นที่โครงการสม่ำเสมอ	-	-
	8) ควบคุมดูแลไม่ให้วัสดุก่อสร้างและเศษขยะ ตกลงไปในคลองสาธารณะรวมทั้งติดป้ายห้ามทิ้งขยะและเศษวัสดุก่อสร้างลงคลองพระพิมล ให้เห็นชัดเจน	- โครงการจัดให้มีเจ้าหน้าที่คอยควบคุมดูแลไม่ให้มีเศษขยะตกลงไปในคลองสาธารณะ พร้อมทั้งจัดให้มีถังรองรับมูลฝอยและติดป้ายห้ามทิ้งในพื้นที่โครงการ	-	- ดังภาพที่ 24-25
	9) กำชับให้คนงานทิ้งมูลฝอย/เศษวัสดุในภาชนะที่จัดเตรียมไว้ ห้ามทิ้งลงคลองพระพิมลและรางระบายน้ำชั่วคราวของโครงการ	- โครงการกำชับให้คนงานทิ้งขยะในถังรองรับมูลฝอยเท่านั้น โดยจัดให้มีถังรองรับมูลฝอยในพื้นที่โครงการอย่างเพียงพอ	-	- ดังภาพที่ 25

ตารางที่ 3.1-1 (ต่อ) สรุปผลการปฏิบัติตามมาตรการป้องกันและแก้ไขผลกระทบสิ่งแวดล้อมโครงการ เสนาคีท รัตนนิเบศร์-บางบัวทอง

องค์ประกอบทางสิ่งแวดล้อม และคุณค่าต่างๆ	มาตรการป้องกันและแก้ไขผลกระทบสิ่งแวดล้อม	รายละเอียดการปฏิบัติตามมาตรการฯ	ปัญหา/อุปสรรค และการแก้ไข	เอกสารอ้างอิง รูปภาพหรือเอกสาร
3. ทรัพยากรชีวภาพ 3.1 ทรัพยากรชีวภาพบนบก 3.2 ทรัพยากรชีวภาพในน้ำ	- 1) จัดให้มีระบบบำบัดน้ำเสียสำเร็จรูปรองรับน้ำเสียได้ไม่น้อยกว่า 9.60 และ 13.44 ลูกบาศก์เมตร/วัน เพื่อบำบัดน้ำเสียที่เกิดจากกิจกรรมของคนงานก่อสร้าง 2) ให้มีการบำรุงรักษาระบบบำบัดน้ำเสียให้มีประสิทธิภาพในการทำงานที่ดีอยู่เสมอ 3) กำจัดคนงานก่อสร้างไม่ให้ทิ้งขยะหรือเศษวัสดุก่อสร้างลงสู่แหล่งน้ำสาธารณะ	- - โครงการอยู่ระหว่างการจัดให้มีระบบบำบัดน้ำเสียของโครงการ - โครงการอยู่ระหว่างการจัดให้มีระบบบำบัดน้ำเสียของโครงการ - โครงการกำจัดไม่ให้คนงานทิ้งขยะลงสู่แหล่งน้ำสาธารณะ	- - -	- - -
4. คุณภาพการใช้ประโยชน์ ของมนุษย์ 4.1 การใช้น้ำ	พื้นที่ก่อสร้างโครงการ 1) กำหนดให้บริษัทผู้รับเหมาก่อสร้าง ประสานงานกับสำนักงานประปานครหลวง สาขาบางบัวทองในการขอรับบริการ น้ำประปาชั่วคราว ในช่วงก่อสร้าง โดยผู้รับเหมาก่อสร้างต้องติดตั้งมิเตอร์รับน้ำและระบบท่อประปาเชื่อมต่อกับท่อประปาของสำนักงานประปา นครหลวง สาขาบางบัวทอง เข้าสู่ถังเก็บน้ำในพื้นที่ก่อสร้าง	- โครงการได้ประสานงานกับสำนักงานประปานครหลวง สาขาบางบัวทองในการขอรับบริการน้ำประปาชั่วคราว ในช่วงก่อสร้าง โดยติดตั้งมิเตอร์รับน้ำและระบบท่อประปาเชื่อมต่อกับท่อประปาของสำนักงานประปา นครหลวง สาขาบางบัวทอง เข้าสู่ถังเก็บน้ำในพื้นที่ก่อสร้าง	-	- ดังภาพที่ 14

ตารางที่ 3.1-1 (ต่อ) สรุปผลการปฏิบัติตามมาตรการป้องกันและแก้ไขผลกระทบสิ่งแวดล้อมโครงการ เสนาภิบาล รัตนวิเศษ-บางบัวทอง

องค์ประกอบทางสิ่งแวดล้อม และคุณค่าต่างๆ	มาตรการป้องกันและแก้ไขผลกระทบสิ่งแวดล้อม	รายละเอียดการปฏิบัติตามมาตรการฯ	ปัญหา/อุปสรรค และการแก้ไข	เอกสารอ้างอิง รูปภาพหรือเอกสาร
4.1 การใช้น้ำ (ต่อ)	2) จัดให้มีถังน้ำสำรองน้ำใช้ประจำที่พื้นที่ก่อสร้างและบ้านพักคนงาน มีความจุรวมไม่น้อยกว่า 12.0 และ 16.8 ลูกบาศก์เมตร/วัน ตามลำดับ ซึ่งสำรองน้ำใช้ได้ไม่น้อยกว่า 1 วัน	- โครงการจัดให้มีถังสำรองน้ำในพื้นที่โครงการ โดยสามารถสำรองน้ำได้ไม่น้อยกว่า 1 วัน	-	- ดังภาพที่ 14
	3) ให้บริษัทผู้รับเหมาก่อสร้างต้องมีมาตรการรณรงค์ให้คนงานใช้น้ำอย่างประหยัด	- โครงการกำชับให้คนงานใช้น้ำอย่างประหยัด และได้ติดป้ายรณรงค์ไว้บริเวณป้ายประชาสัมพันธ์แล้ว	-	- ดังภาพที่ 9
	4) ให้บริษัทผู้รับเหมาก่อสร้าง เลือกใช้และติดตั้งเครื่องสุขภัณฑ์แบบประหยัดน้ำ	- ผู้รับเหมาก่อสร้าง เลือกใช้สุขภัณฑ์แบบประหยัดน้ำ	-	- ดังภาพที่ 23
	5) กำหนดให้บริษัทผู้รับเหมาก่อสร้างต้องจัดให้มีเจ้าหน้าที่ตรวจสอบระบบน้ำประปา ดูจุดรั่วซึม หากพบให้รีบดำเนินการแก้ไขโดยด่วน	- โครงการกำหนดให้มีเจ้าหน้าที่คอยตรวจสอบระบบน้ำประปา ดูจุดรั่วซึม หากพบให้รีบดำเนินการแก้ไขโดยด่วน	-	-
	<b>บ้านพักคนงาน</b> 1) ให้ผู้รับเหมาจัดให้มีถังสำรองน้ำใช้ภายในบริเวณบ้านพักคนงานก่อสร้าง ความจุรวมไม่น้อยกว่า 16.8 ลูกบาศก์เมตร ซึ่งสำรองน้ำใช้ได้ไม่น้อยกว่า 1 วัน	- โครงการจัดให้มีถังสำรองน้ำใช้บริเวณบ้านพักคนงานความจุรวมไม่น้อยกว่า 16.8 ลูกบาศก์เมตร ซึ่งสำรองน้ำใช้ได้ไม่น้อยกว่า 1 วัน	-	- ดังภาพที่ 27
	2) รณรงค์ให้คนงานใช้น้ำอย่างประหยัด เลือกใช้และติดตั้งเครื่องสุขภัณฑ์แบบประหยัดน้ำตรวจสอบถังสำรองน้ำใช้และระบบท่อจ่ายน้ำในพื้นที่บ้านพักคนงาน หากพบว่ามีรั่วซึม ให้รีบดำเนินการแก้ไข	- โครงการกำชับให้คนงานใช้น้ำอย่างประหยัดและติดตั้งเครื่องสุขภัณฑ์แบบประหยัดน้ำตรวจสอบถังสำรองน้ำใช้และระบบท่อจ่ายน้ำในพื้นที่บ้านพักคนงาน หากพบว่ามีรั่วซึม ให้รีบดำเนินการแก้ไข	-	-

ตารางที่ 3.1-1 (ต่อ) สรุปผลการปฏิบัติตามมาตรการป้องกันและแก้ไขผลกระทบสิ่งแวดล้อมโครงการ เสนาภิบาล รัตนวิเศษ-บางบัวทอง

องค์ประกอบทางสิ่งแวดล้อมและคุณค่าต่างๆ	มาตรการป้องกันและแก้ไขผลกระทบสิ่งแวดล้อม	รายละเอียดการปฏิบัติตามมาตรการฯ	ปัญหา/อุปสรรคและการแก้ไข	เอกสารอ้างอิงรูปภาพหรือเอกสาร
4.2 การบำบัดน้ำเสียและสิ่งปฏิกูล	พื้นที่ก่อสร้างโครงการและบ้านพักคนงาน 1) ให้มีห้องส้วมชาย-หญิง สำหรับคนงานก่อสร้างไว้ที่บริเวณข้างสำนักงานคนงานก่อสร้างให้มีจำนวนเพียงพอกับจำนวนคนงานก่อสร้างสอดคล้องตามกฎหมายกระทรวงฉบับที่ 63 พ.ศ. 2551 ออกตามความในพระราชบัญญัติควบคุมอาคาร พ.ศ. 2522 2) จัดให้มีระบบบำบัดน้ำเสียแบบชั่วคราว เป็นระบบเกราะกรองใ้ไรอากาศและเติมอากาศ สามารถบำบัดน้ำเสียจากพื้นที่ก่อสร้าง และบ้านพักคนงานได้ไม่น้อยกว่า 9.60 และ 13.44 ลูกบาศก์เมตร/วันตามลำดับ โดยระบบบำบัดน้ำเสียที่พื้นที่ก่อสร้างต้องมีประสิทธิภาพในการบำบัดน้ำทิ้งโดยมีค่าบีโอดี (BOD) ไม่เกิน 20 มิลลิกรัม/ลิตร และค่าของแข็งแขวนลอย (Suspended Solids, SS) ไม่เกิน 30 มิลลิกรัม/ลิตร สอดคล้องตามมาตรฐานคุณภาพน้ำทิ้งลงคลองชลประทาน 3) มีการตรวจสอบบำรุงรักษาระบบบำบัดน้ำเสียให้มีประสิทธิภาพในการบำบัดน้ำทิ้งตามมาตรฐานน้ำทิ้งที่เกี่ยวข้อง	- โครงการจัดให้มีห้องส้วมชาย-หญิง สำหรับคนงานก่อสร้าง ซึ่งมีจำนวนเพียงพอกับจำนวนคนงานก่อสร้าง	-	- ดังภาพที่ 23
		- โครงการจัดให้มีบ่อเกราะเพื่อบำบัดน้ำจากห้องส้วมของคนงานในพื้นที่โครงการ	-	- ดังภาพที่ 23-24
		- โครงการอยู่ระหว่างการจัดให้มีระบบบำบัดน้ำเสียให้มีประสิทธิภาพในการบำบัดน้ำทิ้งตามมาตรฐานน้ำทิ้งที่เกี่ยวข้อง	-	-

ตารางที่ 3.1-1 (ต่อ) สรุปผลการปฏิบัติตามมาตรการป้องกันและแก้ไขผลกระทบสิ่งแวดล้อมโครงการ เสนาคิทท์ รัตนธิเบศร์-บางบัวทอง

องค์ประกอบทางสิ่งแวดล้อม และคุณค่าต่างๆ	มาตรการป้องกันและแก้ไขผลกระทบสิ่งแวดล้อม	รายละเอียดการปฏิบัติตามมาตรการฯ	ปัญหา/อุปสรรค และการแก้ไข	เอกสารอ้างอิง รูปภาพหรือเอกสาร
4.2 การบำบัดน้ำเสียและ สิ่งปฏิกูล (ต่อ)	4) ให้มีการติดตามตรวจสอบคุณภาพน้ำทิ้งจากระบบบำบัด น้ำเสียสำเร็จรูปเดือนละ 1 ครั้ง ตลอดระยะการก่อสร้างโดยมี รายละเอียดตามมาตรการติดตามตรวจสอบผลกระทบ สิ่งแวดล้อม โดยถ้าพบว่าคุณภาพน้ำทิ้งไม่ได้มาตรฐาน คุณภาพน้ำทิ้งที่เกี่ยวข้อง ต้องจัดให้มีการตรวจสอบแก้ไข และปรับปรุงระบบบำบัดน้ำเสียสำเร็จรูปให้มีประสิทธิภาพดี อยู่เสมอ 5) จัดให้มีบ่อเก็บน้ำที่ผ่านการบำบัดจากระบบบำบัดน้ำเสีย เพื่อการติดตามตรวจสอบคุณภาพน้ำทิ้งโดยถ้าผลการติดตาม ตรวจสอบพบว่ามีความเกินกว่ามาตรฐานคุณภาพน้ำทิ้งลง คลองชลประทานทางโครงการต้องดำเนินการแก้ไข ปรับปรุง ประสิทธิภาพของระบบฯ และห้ามระบายน้ำทิ้งดังกล่าวลงสู่ คลองพระพิมลจนกว่าระบบบำบัดน้ำเสียจะมีประสิทธิภาพ ในการบำบัดน้ำเสียได้ตามมาตรฐานฯ	- โครงการอยู่ระหว่างการจัดให้มีระบบบำบัดน้ำเสียใน พื้นที่โครงการ หากดำเนินการแล้วเสร็จจะรายงานให้ทราบ ในรายงานมาตรการรอบถัดไป  - โครงการอยู่ระหว่างการจัดให้มีระบบบำบัดน้ำเสียใน พื้นที่โครงการ หากดำเนินการแล้วเสร็จจะรายงานให้ทราบ ในรายงานมาตรการรอบถัดไป	-  -	-  -
4.3 การระบายน้ำและการ ป้องกันน้ำท่วม	1) จัดให้มีรางระบายน้ำล้อมรอบบริเวณพื้นที่ก่อสร้างและ สร้างบ่อดักหรือบ่อกรองตะกอน เพื่อดักเศษตะกอนดิน ให้ จมตัวก่อนสูบออกสู่ระบบระบายน้ำสาธารณะ	- โครงการจัดให้มีรางระบายน้ำโดยรอบพื้นที่โครงการ	-	- ดังภาพที่ 6

ตารางที่ 3.1-1 (ต่อ) สรุปผลการปฏิบัติตามมาตรการป้องกันและแก้ไขผลกระทบสิ่งแวดล้อมโครงการ เสนาคีทท์ รัตนวิเบศร์-บางบัวทอง

องค์ประกอบทางสิ่งแวดล้อม และคุณค่าต่างๆ	มาตรการป้องกันและแก้ไขผลกระทบสิ่งแวดล้อม	รายละเอียดการปฏิบัติตามมาตรการฯ	ปัญหา/อุปสรรค และการแก้ไข	เอกสารอ้างอิง รูปภาพหรือเอกสาร
4.3 การระบายน้ำและการ ป้องกันน้ำท่วม (ต่อ)	2) จัดให้มีการทำความสะอาดรางระบายน้ำชั่วคราวและบ่อ ดักตะกอนดิน ทุกๆ สัปดาห์ เพื่อป้องกันการอุดตันและการ สะสมตัวของดินตะกอน	- โครงการจัดให้มีรางระบายน้ำโดยรอบพื้นที่โครงการ	-	- ดังภาพที่ 6
	3) ควบคุมดูแลไม่ให้วัสดุก่อสร้างและเศษขยะ ตกกลงไปใน คลองสาธารณะ รวมทั้งติดป้ายห้ามทิ้งขยะและเศษวัสดุ ก่อสร้างลงคลองสาธารณะประโยชน์ (คลองพระพิมล (คลอง พระราชพิมล)) ให้เห็นชัดเจน	- โครงการกำชับให้คนงานไม่ให้ทิ้งขยะลงสู่คลอง สาธารณะ พร้อมทั้งจัดให้มีถังขยะอย่างเพียงพอ และติด ป้ายณรงค์ไว้ในพื้นที่โครงการเรียบร้อยแล้ว	-	- ดังภาพที่ 25-26
	4) กำชับให้คนงานทิ้งมูลฝอย/เศษวัสดุในภาชนะที่จัดเตรียม ไว้ ห้ามทิ้งลงคลองสาธารณะประโยชน์ (คลองพระพิมล (คลองพระราชพิมล)) และวางระบายน้ำชั่วคราวของ โครงการ และจัดให้มีการเก็บเศษวัสดุก่อสร้างทำความสะอาด สถานที่ก่อสร้างอย่างน้อยสัปดาห์ละครั้ง	- โครงการกำชับให้คนงานไม่ให้ทิ้งขยะลงสู่คลอง สาธารณะ พร้อมทั้งจัดให้มีถังขยะอย่างเพียงพอ และติด ป้ายณรงค์ไว้ในพื้นที่โครงการเรียบร้อยแล้ว	-	- ดังภาพที่ 25-26
	5) จัดให้มีพื้นที่กองเศษวัสดุก่อสร้างอย่างเป็นระเบียบมีผ้าใบ ปกคลุมอย่างมิดชิด และควรอยู่ห่างจากรางระบายน้ำของ โครงการ	- โครงการจัดให้มีพื้นที่กองวัสดุก่อสร้างอย่างเป็นระเบียบ ภายในพื้นที่โครงการ	-	-

ตารางที่ 3.1-1 (ต่อ) สรุปผลการปฏิบัติตามมาตรการป้องกันและแก้ไขผลกระทบสิ่งแวดล้อมโครงการ เสนาภิบาล รัตนวิเบศร์-บางบัวทอง

องค์ประกอบทางสิ่งแวดล้อม และคุณค่าต่างๆ	มาตรการป้องกันและแก้ไขผลกระทบสิ่งแวดล้อม	รายละเอียดการปฏิบัติตามมาตรการฯ	ปัญหา/อุปสรรค และการแก้ไข	เอกสารอ้างอิง รูปภาพหรือเอกสาร
4.4 การจัดการมูลฝอย	<p><b>พื้นที่ก่อสร้างโครงการ</b></p> <p>1) จัดให้มีการคัดแยกประเภทมูลฝอย ออกเป็นมูลฝอยย่อย สลายได้ มูลฝอยทั่วไป มูลฝอยรีไซเคิล มูลฝอยอันตราย มูลฝอยประเภทน้ำกากาอนามัยใช้แล้วและเศษวัสดุก่อสร้าง และจัดให้มีการจัดการขยะมูลฝอยที่เหมาะสมกับประเภทของขยะมูลฝอย</p> <p>2) จัดหาถังรองรับขยะมูลฝอยแยกสี จำนวน 12 ถังจำแนกเป็น ถังรองรับมูลฝอยย่อยสลายได้ (ถังสีเขียว) ขนาด 240 ลิตร จำนวน 4 ถัง ถังรองรับมูลฝอยทั่วไป (ถังสีน้ำเงิน) ขนาด 120 ลิตร จำนวน 1 ถัง ถังรองรับมูลฝอยรีไซเคิล (สีเหลือง) ขนาด 240 ลิตร จำนวน 4 ถัง ถังรองรับมูลฝอยอันตราย (มีอักษรพิมพ์อยู่ข้างถังว่า "ถังมูลฝอยอันตราย" ขนาด 240 ลิตร จำนวน 2 ถัง และถังรองรับมูลฝอยสำหรับน้ำกากาอนามัย (สีส้ม) ขนาด 50 ลิตร จำนวน 1 ถัง ตั้งไว้บริเวณพื้นที่พักมูลฝอยของสำนักงานควบคุมการก่อสร้าง เพื่อป้องกันไม่ให้มีขยะทิ้งเกลื่อนกลาด และควบคุมให้คนงานทิ้งขยะในภาชนะรองรับที่ได้จัดเตรียมไว้</p>	<p>- โครงการจัดให้มีถังรองรับมูลฝอยภายในพื้นที่โครงการ เพื่อรองรับมูลฝอยที่เกิดขึ้นในพื้นที่โครงการ</p> <p>- โครงการจัดให้มีถังรองรับมูลฝอยภายในพื้นที่โครงการ เพื่อรองรับมูลฝอยที่เกิดขึ้นในพื้นที่โครงการ</p>	-	<p>- ดังภาพที่ 25</p> <p>- ดังภาพที่ 25</p>



ตารางที่ 3.1-1 (ต่อ) สรุปผลการปฏิบัติตามมาตรการป้องกันและแก้ไขผลกระทบสิ่งแวดล้อมโครงการ เสนาภิบาล รัตนวิเศษ-บางบัวทอง

องค์ประกอบทางสิ่งแวดล้อมและคุณค่าต่างๆ	มาตรการป้องกันและแก้ไขผลกระทบสิ่งแวดล้อม	รายละเอียดการปฏิบัติตามมาตรการฯ	ปัญหา/อุปสรรคและการแก้ไข	เอกสารอ้างอิงรูปภาพหรือเอกสาร
4.4 การจัดการมูลฝอย (ต่อ)	<p>(3) เศษวัสดุก่อสร้างจะต้องแยกเก็บรวบรวมกองไว้เป็นสัดส่วนภายในพื้นที่ก่อสร้างและหลังจากก่อสร้างแล้วเสร็จต้องทำการเก็บขนเศษวัสดุก่อสร้างออกจากบริเวณพื้นที่โครงการให้เรียบร้อย โดยให้นำไปกำจัดด้วยวิธีการ ดังนี้</p> <ul style="list-style-type: none"> <li>- วัสดุที่สามารถนำกลับมาใช้ใหม่ได้ ได้แก่ ไม้แบบ เหล็ก กระเบื้องต่างๆ ซึ่งถ้าเป็นวัสดุที่ไม่ชำรุด กำหนดให้ผู้รับเหมาก่อสร้างนำกลับมาใช้ใหม่</li> <li>- วัสดุประเภทคอนกรีตหรือเศษอิฐ หรือวัสดุก่อสร้างที่ต้องการทำลาย มีสภาพชำรุดหรือไม่สามารถนำกลับมาใช้ใหม่ได้ ให้ผู้รับเหมานำส่งไปกำจัดที่บริษัทที่ได้รับอนุญาตในการกำจัด โดยปฏิบัติตามเงื่อนไขของบริษัทที่ได้รับอนุญาตในการกำจัด อย่างเคร่งครัด</li> <li>- วัสดุก่อสร้างที่ต้องการทำลาย มีสภาพชำรุดหรือไม่สามารถนำกลับมาใช้ใหม่ได้ ให้ผู้รับเหมานำส่งไปกำจัดที่ศูนย์กำจัดมูลฝอยจากการก่อสร้าง/บริษัทที่ได้รับอนุญาตในการกำจัด โดยปฏิบัติตามเงื่อนไขของบริษัทฯอย่างเคร่งครัด</li> </ul>	<ul style="list-style-type: none"> <li>- หากโครงการมีวัสดุที่สามารถนำกลับมาใช้ใหม่ได้ ซึ่งถ้าเป็นวัสดุที่ไม่ชำรุด กำหนดให้ผู้รับเหมาก่อสร้างนำกลับมาใช้ใหม่</li> <li>- ปัจจุบัน โครงการยังไม่มีเศษวัสดุประเภทก่อสร้างคอนกรีตหรือเศษอิฐ หากมีเศษวัสดุดังกล่าวเกิดขึ้นจะปฏิบัติตามมาตรการที่กำหนดอย่างเคร่งครัด</li> <li>- ปัจจุบันโครงการยังไม่มีเศษวัสดุก่อสร้างเกิดขึ้น หากมีเศษวัสดุดังกล่าวเกิดขึ้นจะปฏิบัติตามมาตรการที่กำหนดอย่างเคร่งครัด</li> </ul>	-  -  -	-  -  -

ตารางที่ 3.1-1 (ต่อ) สรุปผลการปฏิบัติตามมาตรการป้องกันและแก้ไขผลกระทบสิ่งแวดล้อมโครงการ เสนาภิบาล รัตนวิเศษ-บางบัวทอง

องค์ประกอบทางสิ่งแวดล้อม และคุณค่าต่างๆ	มาตรการป้องกันและแก้ไขผลกระทบสิ่งแวดล้อม	รายละเอียดการปฏิบัติตามมาตรการฯ	ปัญหา/อุปสรรค และการแก้ไข	เอกสารอ้างอิง รูปภาพหรือเอกสาร
4.4 การจัดการมูลฝอย (ต่อ)	<p>4) ตรวจสอบถังรองรับขยะให้อยู่ในสภาพดีอยู่เสมอหากพบว่าชำรุดให้เปลี่ยนถังขยะใบใหม่ทันที</p> <p>5) จัดให้มีเจ้าหน้าที่สำหรับนำขยะที่บรรจุถุงดำหามัดปากถุงให้เรียบร้อย ส่งต่อรถเก็บขนขยะตามเวลาที่เทศบาลเมืองบางบัวทอง กำหนด</p> <p>6) จัดให้มีห้องส้วมที่เพียงพอต่อจำนวนคนงาน 240 คน (กำหนดสัดส่วนคนงานชายและหญิงเท่ากับ 192 และ 48 คนตามลำดับ) ตามกฎกระทรวงฉบับที่ 63 ออกตามความในพระราชบัญญัติควบคุมอาคาร พ.ศ. 2522 โดยต้องจัดให้มีห้องส้วมแยกชายและหญิงอย่างละไม่ต่ำกว่า 6 และ 3 ห้องตามลำดับ และมีระบบบำบัดน้ำเสียสำเร็จรูปเพื่อบำบัดสิ่งปฏิกูลจากส้วม ก่อนระบายน้ำที่ผ่านการบำบัดลงสู่ท่อสาธารณะ</p> <p>7) จัดให้มีเจ้าหน้าที่ดูแลเรื่องความสะอาดและความเป็นระเบียบเรียบร้อยภายในพื้นที่ก่อสร้างโครงการอยู่เสมอ</p>	<p>- โครงการจัดให้มีเจ้าหน้าที่คอยตรวจสอบถังรองรับขยะให้อยู่ในสภาพดีอยู่เสมอหากพบว่าชำรุดให้เปลี่ยนถังขยะใบใหม่ทันที</p> <p>- โครงการจัดให้มีเจ้าหน้าที่นำขยะที่บรรจุถุงดำหามัดปากถุงให้เรียบร้อย ส่งต่อรถเก็บขนขยะตามเวลาที่เทศบาลเมืองบางบัวทอง กำหนด</p> <p>- โครงการจัดให้มีห้องส้วมแยกหญิง-ชาย เพียงพอต่อจำนวนของคนงานก่อสร้าง พร้อมทั้งจัดให้มีบ่อเกรอะสำหรับบำบัดน้ำเสียจากห้องส้วม</p> <p>- โครงการจัดให้มีเจ้าหน้าที่ทำความสะอาดบริเวณพื้นที่โครงการ เพื่อความสะอาดและเป็นระเบียบของพื้นที่โครงการ</p>	<p>-</p> <p>-</p> <p>-</p> <p>-</p>	<p>-</p> <p>-</p> <p>- ดังภาพที่ 23-24</p> <p>- ดังภาพที่ 5</p>

ตารางที่ 3.1-1 (ต่อ) สรุปผลการปฏิบัติตามมาตรการป้องกันและแก้ไขผลกระทบสิ่งแวดล้อมโครงการ เสนาคีทท์ รัตนวิเบศร์-บางบัวทอง

องค์ประกอบทางสิ่งแวดล้อม และคุณค่าต่างๆ	มาตรการป้องกันและแก้ไขผลกระทบสิ่งแวดล้อม	รายละเอียดการปฏิบัติตามมาตรการฯ	ปัญหา/อุปสรรค และการแก้ไข	เอกสารอ้างอิง รูปภาพหรือเอกสาร
4.4 การจัดการมูลฝอย (ต่อ)	<p>บ้านพักคนงาน</p> <p>1) ให้มีถังรองรับมูลฝอยให้เพียงพอกับคนงานก่อสร้างขนาด 240 ลิตร จำนวน 12 ถัง รองรับมูลฝอยทั่วไป มูลฝอยย่อย สลายได้ มูลฝอยรีไซเคิล มูลฝอยอันตราย และมูลฝอยประเภท หน้ากากอนามัยใช้แล้ว</p> <p>2) ให้มีคนงานคอยดูแลรักษาความสะอาดบริเวณจุดรวบรวม มูลฝอยให้สะอาดอยู่เสมอ</p> <p>3) ตรวจสอบถังรองรับขยะให้อยู่ในสภาพดีอยู่เสมอหากพบว่าชำรุดให้เปลี่ยนถังขยะใบใหม่ทันที</p> <p>4) ให้ผู้รับเหมาประสานงานไปยังเทศบาลเมืองบางบัวทองให้ เข้ามารวบรวมมูลฝอยภายในพื้นที่บ้านพักคนงานเป็นประจำ และชำระค่าธรรมเนียมการเก็บมูลฝอยตามข้อกำหนด</p>	<p>- โครงการจัดให้มีถังรองรับมูลฝอยเพียงพอต่อจำนวนของ คนงาน บริเวณบ้านพักคนงาน</p> <p>- กำหนดให้มีคนงานคอยดูแลความสะอาดบริเวณจุด รวบรวมมูลฝอยให้สะอาดอยู่เสมอ</p> <p>- กำหนดให้มีการตรวจสอบถังรองรับขยะให้อยู่ในสภาพดีอยู่ เสมอ</p> <p>- โครงการได้ประสานงานไปยังเทศบาลเมืองบางบัวทอง ให้เข้ามารวบรวมมูลฝอยเป็นประจำและชำระค่าธรรมเนียม การเก็บมูลฝอยตามข้อกำหนด</p>	-	-
4.5 การใช้ไฟฟ้าและการ อนุรักษ์พลังงาน	<p>1) กำชับให้คนงานใช้ไฟฟ้าอย่างประหยัด</p> <p>2) เลือกใช้อุปกรณ์และหลอดไฟแบบประหยัดพลังงาน ประเภท LED</p> <p>3) ติดตั้งอุปกรณ์และระบบการจ่ายไฟฟ้าโครงการให้เป็นไป ตามแบบที่เสนอในรายงานฯ และมีความถูกต้องตาม มาตรฐาน</p>	<p>- โครงการกำชับให้คนงานใช้ไฟฟ้าอย่างประหยัด</p> <p>- โครงการเลือกใช้อุปกรณ์และหลอดไฟแบบประหยัด พลังงานประเภท LED</p> <p>- โครงการจัดให้มีการติดตั้งอุปกรณ์ และระบบการจ่าย ไฟฟ้าโครงการให้เป็นไปตามแบบที่เสนอในรายงานฯ และ มีความถูกต้องตามมาตรฐาน และตรวจสอบอยู่เสมอ</p>	-	-
			-	- ดังภาคผนวกที่ 14
			-	-
			-	-
			-	- ดังภาพที่ 28 , 39 และภาคผนวกที่ 6

ตารางที่ 3.1-1 (ต่อ) สรุปผลการปฏิบัติตามมาตรการป้องกันและแก้ไขผลกระทบสิ่งแวดล้อมโครงการ เสนาภิบาล รัตนวิเศษ-บางบัวทอง

องค์ประกอบทางสิ่งแวดล้อม และคุณค่าต่างๆ	มาตรการป้องกันและแก้ไขผลกระทบสิ่งแวดล้อม	รายละเอียดการปฏิบัติตามมาตรการฯ	ปัญหา/อุปสรรค และการแก้ไข	เอกสารอ้างอิง รูปภาพหรือเอกสาร
4.6 การจราจร	1) กำหนดเวลาขนส่งวัสดุอุปกรณ์ก่อสร้าง โดยกรณีใช้รถบรรทุก 6 ล้อ ในช่วงเวลา 09.00-16.00 น. ทุกวันยกเว้นวันอาทิตย์ และรถบรรทุก 10 ล้อขึ้นไปในช่วงเวลา 10.00-15.00 น. ทุกวันยกเว้นวันอาทิตย์ ส่วนการขนส่งคนงานเจ้าหน้าที่เข้าสู่พื้นที่ก่อสร้างจะดำเนินการก่อนเวลา 06.30 น. หรือก่อนช่วงเวลาเร่งด่วน และออกจากพื้นที่ก่อสร้างหลังเวลา 19.00 น. หรือหลังช่วงเวลาเร่งด่วนสอดคล้องกับกฎจราจร	- โครงการได้กำหนดเวลาขนส่งวัสดุอุปกรณ์ก่อสร้าง โดยกรณีใช้รถบรรทุก 6 ล้อ ในช่วงเวลา 09.00-16.00 น. ทุกวันยกเว้นวันอาทิตย์ และรถบรรทุก 10 ล้อขึ้นไปในช่วงเวลา 10.00-15.00 น. ทุกวันยกเว้นวันอาทิตย์	-	- ดังภาพที่ 18
	2) จัดให้มีเจ้าหน้าที่ควบคุมและอำนวยความสะดวกบริเวณทางเข้า-ออกพื้นที่ก่อสร้างสู่ถนนสาธารณะและออกสู่ถนนบางกรวย-ไทรน้อย เพื่อป้องกันการจราจรติดขัดบริเวณถนนด้านหน้าโครงการ และเพื่อความปลอดภัยของผู้ใช้เส้นทาง	- โครงการจัดให้มีเจ้าหน้าที่รักษาความปลอดภัยคอยอำนวยความสะดวกให้กับรถที่เข้า-ออกบริเวณพื้นที่โครงการ	-	- ดังภาพที่ 4
	3) จัดเตรียมสถานที่สำหรับกองวัสดุก่อสร้างไม่ให้ล้นออกมานอกพื้นที่โครงการ	- โครงการกำหนดให้การกองวัสดุก่อสร้างต้องไม่ล้นออกนอกพื้นที่โครงการ	-	-
	4) จัดเตรียมพื้นที่สำหรับงานขนย้ายวัสดุก่อสร้าง และพื้นที่สำหรับจอดรถบรรทุกภายในโครงการโดยไม่ให้จอดล้ำเข้าไปในผิวการจราจรของถนนสาธารณะภายนอกโครงการ	- โครงการจัดให้มีพื้นที่สำหรับจอดรถและพื้นที่ขนย้ายวัสดุก่อสร้างในโครงการโดยไม่ให้จอดล้ำเข้าไปในผิวการจราจรของถนนสาธารณะภายนอกโครงการ	-	- ดังภาพที่ 29
	5) จัดเตรียมจุดล้างล้อรถบรรทุกทุกหนักในหน่วยงานเพื่อป้องกันไม่ให้มีฝุ่น หิน ดิน และเศษวัสดุติดล้อรถยนต์ออกไปรบกวนบนผิวการจราจรบนถนนภายนอกโครงการ	- โครงการจัดให้มีการล้างล้อรถบรรทุกเพื่อป้องกันไม่ให้มีฝุ่น หิน ดิน และเศษวัสดุติดล้อรถยนต์ออกไปรบกวนบนผิวการจราจรบนถนนภายนอกโครงการ	-	- ดังภาพที่ 13

ตารางที่ 3.1-1 (ต่อ) สรุปผลการปฏิบัติตามมาตรการป้องกันและแก้ไขผลกระทบสิ่งแวดล้อมโครงการ เสนาภิบาล รัตนวิเศษ-บางบัวทอง

องค์ประกอบทางสิ่งแวดล้อม และคุณค่าต่างๆ	มาตรการป้องกันและแก้ไขผลกระทบสิ่งแวดล้อม	รายละเอียดการปฏิบัติตามมาตรการฯ	ปัญหา/อุปสรรค และการแก้ไข	เอกสารอ้างอิง รูปภาพหรือเอกสาร
4.6 การจราจร (ต่อ)	6) ห้ามรถบรรทุกขนส่งวัสดุก่อสร้าง พาหนะของผู้รับเหมา พนักงาน และเจ้าหน้าที่ของโครงการ หรือผู้ที่มีส่วนเกี่ยวข้องกับโครงการ จอดคอยริมถนนภาระจำยอมและบางกรวย-ไทรน้อย ต้องเข้าไปจอดในพื้นที่โครงการทั้งหมด โดยผู้รับเหมาต้องบริหารจัดการพื้นที่ก่อสร้างให้รองรับยานพาหนะที่เกี่ยวข้องกับการก่อสร้างให้เพียงพอ สำหรับรถผสมซีเมนต์ที่ต้องจอดคอยเพื่อเข้ามาเทซีเมนต์ในพื้นที่ก่อสร้างนั้นให้จัดหาพื้นที่จอดคอยที่เหมาะสมและไม่สร้างความเดือดร้อนให้ผู้สัญจรผ่านไปมาโดยให้เจ้าหน้าที่ควบคุมการก่อสร้างประสานงานกับรถผสมซีเมนต์ให้เข้ามาในพื้นที่โครงการเมื่อถึงเวลาที่กำหนดและเมื่อเสร็จงานเทซีเมนต์แล้วให้รีบกลับออกจากพื้นที่โครงการ โดยห้ามจอดคอยอยู่ในพื้นที่หรือบริเวณถนนโดยรอบพื้นที่โครงการ	- โครงการจัดให้มีพื้นที่สำหรับจอดรถภายในโครงการ โดยจัดให้มีเจ้าหน้าที่รักษาความปลอดภัยคอยควบคุมไม่ให้มีการจอดรถบริเวณคอยริมถนนภาระจำยอมและบางกรวย-ไทรน้อย พร้อมทั้งติดตั้งป้ายห้ามจอดบริเวณหน้าโครงการ	-	- ดังภาพที่ 4 และภาพที่ 29-30
	7) จัดเตรียมป้ายสัญญาณจราจร และป้ายเตือนขณะทำงานปิดไว้ในจุดที่มองเห็นได้อย่างปลอดภัย ทั้งในพื้นที่ก่อสร้าง และนอกพื้นที่ก่อสร้างรวมถึงบริเวณทางเข้า-ออกโครงการเพื่อให้ชุมชน และผู้สัญจรผ่านไปมาบริเวณถนนหน้าทางเข้า-ออกโครงการ ได้เห็นและมีความระมัดระวังมากยิ่งขึ้น	- โครงการจัดให้มีป้ายสัญญาณจราจร และป้ายเตือนต่าง ๆ ติดไว้ในจุดที่มองเห็นได้อย่างปลอดภัย ทั้งในพื้นที่ก่อสร้าง และนอกพื้นที่ก่อสร้างรวมถึงบริเวณทางเข้า-ออกโครงการ เพื่อให้ชุมชน และผู้สัญจรผ่านไปมาบริเวณถนนหน้าทางเข้า-ออกโครงการ ได้เห็นและมีความระมัดระวังมากยิ่งขึ้น	-	- ดังภาพที่ 31-32

ตารางที่ 3.1-1 (ต่อ) สรุปผลการปฏิบัติตามมาตรการป้องกันและแก้ไขผลกระทบสิ่งแวดล้อมโครงการ เสนาภิบาล รัตนวิเศษ-บางบัวทอง

องค์ประกอบทางสิ่งแวดล้อมและคุณค่าต่างๆ	มาตรการป้องกันและแก้ไขผลกระทบสิ่งแวดล้อม	รายละเอียดการปฏิบัติตามมาตรการฯ	ปัญหา/อุปสรรคและการแก้ไข	เอกสารอ้างอิงรูปภาพหรือเอกสาร
4.6 การจราจร (ต่อ)	<p>8) รถขนส่งวัสดุก่อสร้างของโครงการจะจัดให้มีการติดแผ่นป้ายสะท้อนแสงและธงสีบริเวณท้ายรถเพื่อให้ผู้ขับขี่รถยนต์บนถนน สังเกตเห็นรถดังกล่าวได้อย่างชัดเจนเพื่อป้องกันการเฉี่ยวชน</p> <p>9) กำหนดให้รถขนส่งวัสดุก่อสร้างของโครงการใช้ความเร็วไม่เกิน 30 กิโลเมตร/ชั่วโมง ในเขตชุมชน รวมถึงกำชับคนขับรถบรรทุกที่เข้า-ออกพื้นที่โครงการให้ปฏิบัติตามข้อกำหนดของกฎหมายอย่างเคร่งครัด โดยเฉพาะเรื่องความเร็วและน้ำหนักบรรทุก</p> <p>10) หากติดปัญหาเรื่องของรถยนต์ที่จอดกีดขวางที่ทางแยกหรือเส้นทางเข้า-ออกโครงการซึ่งอาจจะเป็นอุปสรรคต่อการขนส่งเข้าออกโครงการและจะก่อให้เกิดปัญหาด้านจราจรภายนอกพื้นที่โครงการ ทางโครงการจะประสานงานกับเจ้าหน้าที่ที่รับผิดชอบให้เข้ามาดูแลกวดขันเกี่ยวกับปัญหาดังกล่าวรวมถึงจะแจ้งชุมชนรอบข้างให้ทราบก่อนล่วงหน้าที่จะมีการขนส่งในช่วงก่อสร้างโครงการ</p>	<p>- โครงการกำหนดให้รถขนส่งวัสดุก่อสร้างของโครงการจะจัดให้มีการติดแผ่นป้ายสะท้อนแสงและธงสีบริเวณท้ายรถเพื่อให้ผู้ขับขี่รถยนต์บนถนน สังเกตเห็นรถดังกล่าวได้อย่างชัดเจนเพื่อป้องกันการเฉี่ยวชน</p> <p>- โครงการกำหนดให้รถบรรทุกใช้ความเร็วไม่เกิน 30 กิโลเมตร/ชั่วโมง และกำหนดให้รถบรรทุกวิ่งตามเส้นทางที่กำหนด</p> <p>- หากติดปัญหาเรื่องของรถยนต์ที่จอดกีดขวางที่ทางแยกหรือเส้นทางเข้า-ออกโครงการซึ่งอาจจะเป็นอุปสรรคต่อการขนส่งเข้าออกโครงการและจะก่อให้เกิดปัญหาด้านจราจรทางโครงการจะประสานงานกับเจ้าหน้าที่ที่รับผิดชอบให้เข้ามาดูแลกวดขันเกี่ยวกับปัญหาดังกล่าวรวมถึงจะแจ้งชุมชนรอบข้างให้ทราบก่อนล่วงหน้าที่จะมีการขนส่งในช่วงก่อสร้างโครงการ ซึ่งปัจจุบันจัดให้มีเจ้าหน้าที่รักษาความปลอดภัยคอยอำนวยความสะดวกให้กับรถที่เข้า-ออกบริเวณโครงการ</p>	<p>-</p> <p>-</p> <p>-</p>	<p>-</p> <p>- ดังภาพที่ 19 และภาคผนวกที่ 9</p> <p>- ดังภาพที่ 4</p>

ตารางที่ 3.1-1 (ต่อ) สรุปผลการปฏิบัติตามมาตรการป้องกันและแก้ไขผลกระทบสิ่งแวดล้อมโครงการ เสนาคิทท์ รัตนธิเบศร์-บางบัวทอง

องค์ประกอบทางสิ่งแวดล้อม และคุณค่าต่างๆ	มาตรการป้องกันและแก้ไขผลกระทบสิ่งแวดล้อม	รายละเอียดการปฏิบัติตามมาตรการฯ	ปัญหา/อุปสรรค และการแก้ไข	เอกสารอ้างอิง รูปภาพหรือเอกสาร
4.6 การจราจร (ต่อ)	<p>11) รถยนต์ของบริษัทผู้รับเหมาก่อสร้างทุกคันจะต้องมีรายชื่อของบริษัท และเบอร์โทรติดต่อบริเวณด้านข้างหรือด้านหลังของรถ เพื่อให้ผู้ที่ได้รับผลกระทบจากรถของโครงการ สามารถติดต่อได้สะดวก</p> <p>12) กำหนดมาตรการควบคุมการขนส่งของรถบรรทุกเข้าออกหน่วยงาน โดยจะมีการวางแผนให้รถขนส่งทยอยเข้าสู่พื้นที่โครงการ โดยไม่ให้รถบรรทุกเข้า-ออกพื้นที่โครงการพร้อมๆ กันหลายคันเพื่อป้องกันไม่ให้เกิดการจราจรติดขัดในขณะลำเลียงวัสดุและอุปกรณ์ก่อสร้าง</p> <p>13) กำหนดให้ผู้รับเหมาก่อสร้างกำชับให้รถบรรทุกขนส่งวัสดุก่อสร้าง พาหนะของผู้รับเหมา พนักงาน เจ้าหน้าที่ของโครงการ ผู้ที่มีส่วนเกี่ยวข้องกับโครงการ บริเวณโครงการ หลีกเลี่ยงการใช้เส้นทางในลักษณะการเลี้ยวขวาออกจากโครงการ โดยให้ใช้ทางเข้าออกผ่านถนนชัยพฤกษ์ และถนนบางกรวย-ไทรน้อยแทนการเลี้ยวขวาเพื่อใช้ถนนบางกรวย-ไทรน้อยไปยังถนนรัตนธิเบศร์เพื่อป้องกันการตัดกระแสดูแลจราจร และลดผลกระทบที่ทำให้เกิดการจราจรติดขัด</p>	<p>- โครงการกำหนดให้รถยนต์ของบริษัทผู้รับเหมาก่อสร้างทุกคันจะต้องมีรายชื่อของบริษัท และเบอร์โทรติดต่อบริเวณด้านข้างหรือด้านหลังของรถ เพื่อให้ผู้ที่ได้รับผลกระทบจากรถของโครงการ สามารถติดต่อได้สะดวก</p> <p>- โครงการมีการกำหนดมาตรการควบคุมการขนส่งของรถบรรทุกเข้าออกหน่วยงาน โดยจะมีการวางแผนให้รถขนส่งทยอยเข้าสู่พื้นที่โครงการ โดยไม่ให้รถบรรทุกเข้า-ออกพื้นที่โครงการพร้อมๆ กันหลายคันเพื่อป้องกันไม่ให้เกิดการจราจรติดขัดในขณะลำเลียงวัสดุและอุปกรณ์ก่อสร้าง</p> <p>- โครงการกำหนดให้รถที่เข้า-ออกบริเวณพื้นที่โครงการ หลีกเลี่ยงการใช้เส้นทางในลักษณะการเลี้ยวขวาออกจากโครงการ โดยให้ใช้ทางเข้าออกผ่านถนนชัยพฤกษ์ และถนนบางกรวย-ไทรน้อยแทนการเลี้ยวขวาเพื่อใช้ถนนบางกรวย-ไทรน้อยไปยังถนนรัตนธิเบศร์เพื่อป้องกันการตัดกระแสดูแลจราจร และลดผลกระทบที่ทำให้เกิดการจราจรติดขัด</p>	<p>-</p> <p>-</p> <p>-</p>	<p>-</p> <p>-</p> <p>-</p>

ตารางที่ 3.1-1 (ต่อ) สรุปผลการปฏิบัติตามมาตรการป้องกันและแก้ไขผลกระทบสิ่งแวดล้อมโครงการ เสนาภิบาล รัตนวิเศษ-บางบัวทอง

องค์ประกอบทางสิ่งแวดล้อม และคุณค่าต่างๆ	มาตรการป้องกันและแก้ไขผลกระทบสิ่งแวดล้อม	รายละเอียดการปฏิบัติตามมาตรการฯ	ปัญหา/อุปสรรค และการแก้ไข	เอกสารอ้างอิง รูปภาพหรือเอกสาร
4.7 การใช้ที่ดิน	<p>1) ควบคุมให้กิจกรรมการก่อสร้างโครงการอยู่ภายในขอบเขตพื้นที่โครงการ เว้นแต่การคมนาคมขนส่ง ไม่มีการกองวัสดุออกนอกเขตที่ดินโครงการ</p> <p>2) รักษาสภาพรั้วชั่วคราวของโครงการตลอดระยะเวลาก่อสร้าง หากมีการชำรุดให้รีบซ่อมแซมทันที</p> <p>3) เมื่อการก่อสร้างแล้วเสร็จ ให้รื้อถอนอาคารชั่วคราวที่เกี่ยวข้องกับการก่อสร้าง และแนวรั้วชั่วคราวออกทั้งหมด ไม่ทิ้งวัสดุอุปกรณ์เหลือค้างไว้ในพื้นที่</p> <p>4) ควบคุมไม่ให้คนงานซื้อของจากร้านค้าหาบเร่ แผงลอยที่มาเปิดร้านข้างเขตงานก่อสร้าง เพื่อป้องกันการตั้งร้านอย่างถาวร และให้ประสานต่อเทศบาลเมืองบางบัวทองหากพบว่า มีร้านค้ามาตั้งข้างเขตงานก่อสร้างโครงการ</p>	<p>- โครงการกำหนดให้มีการควบคุมกิจกรรมการก่อสร้างให้อยู่ภายในพื้นที่โครงการเท่านั้น</p> <p>- โครงการกำหนดให้มีการตรวจสอบสภาพรั้วชั่วคราวของโครงการตลอดระยะเวลาก่อสร้าง หากมีการชำรุดให้รีบซ่อมแซมทันที</p> <p>- หากโครงการก่อสร้างแล้วเสร็จจะปฏิบัติตามมาตรการที่กำหนดอย่างเคร่งครัด</p> <p>- ปัจจุบันโครงการไม่อนุญาตให้คนงานซื้อของจากร้านค้าหาบเร่ แผงลอย โดยเด็ดขาด</p>	-  -  -  -	- ดังภาคผนวกที่ 3 และภาคผนวกที่ 8  - ดังภาคผนวกที่ 20  -  -
5. คุณค่าต่อคุณภาพชีวิต 5.1 การมีส่วนร่วมของประชาชน	1) จัดให้มีการประชาสัมพันธ์ให้หน่วยงานต่างๆ และประชาชนที่อาศัยอยู่โดยรอบพื้นที่โครงการ ประชาชนที่ใช้เส้นทางสัญจรผ่านไป-มา บริเวณริมถนนบางกรวย-ไทรน้อย รับทราบถึงการก่อสร้างโครงการเส้นทางขนส่งวัสดุก่อสร้าง ระยะเวลาการก่อสร้างมาตรการป้องกันและแก้ไขผลกระทบสิ่งแวดล้อมที่โครงการต้องยึดถืออย่างเคร่งครัด พร้อมทั้งจัดทำเป็นป้ายประกาศติดตั้งให้มีขนาดตัวอักษรที่มองเห็นได้อย่างชัดเจน	- โครงการได้ติดป้ายรายละเอียดโครงการไว้บริเวณด้านหน้าโครงการ เพื่อให้ผู้ที่ผ่านไปมาสามารถมองเห็นได้อย่างชัดเจน พร้อมทั้งติดป้ายแสดงเขตพื้นที่ก่อสร้างไว้บริเวณด้านหน้าโครงการ	-	- ดังภาพที่ 2



ตารางที่ 3.1-1 (ต่อ) สรุปผลการปฏิบัติตามมาตรการป้องกันและแก้ไขผลกระทบสิ่งแวดล้อมโครงการ เสนาคิทท์ รัตนธิเบศร์-บางบัวทอง

องค์ประกอบทางสิ่งแวดล้อมและคุณค่าต่างๆ	มาตรการป้องกันและแก้ไขผลกระทบสิ่งแวดล้อม	รายละเอียดการปฏิบัติตามมาตรการฯ	ปัญหา/อุปสรรคและการแก้ไข	เอกสารอ้างอิงรูปภาพหรือเอกสาร
5.1 การมีส่วนร่วมของประชาชน (ต่อ)	2) จัดการประชุมระหว่างผู้รับเหมาก่อสร้างกับผู้ที่เกี่ยวข้องได้รับผลกระทบเพื่อวางแผนทางการติดต่อสื่อสาร รวมทั้งกำหนดแผนงานและถ่ายรูปพื้นที่ติดโครงการก่อนเริ่มการก่อสร้าง	- โครงการอยู่ระหว่างการจัดประชุมระหว่างผู้ที่เกี่ยวข้องได้รับผลกระทบ ทั้งนี้โครงการได้จัดให้มีเจ้าหน้าที่เข้าตรวจสอบสภาพบ้านข้างเคียงก่อนดำเนินการก่อสร้างโครงการ ซึ่งหากระหว่างการก่อสร้างบริเวณข้างเคียงได้รับผลกระทบโครงการจะรีบดำเนินการแก้ไขโดยทันที	-	- ดังภาคผนวกที่ 21
	3) จัดตั้งคณะกรรมการประสานงานเพื่อแก้ไขปัญหาจากการพัฒนาโครงการในช่วงการก่อสร้าง	- โครงการจัดให้มีเจ้าหน้าที่ประสานงานเพื่อแก้ไขปัญหาจากการพัฒนาโครงการเรียบร้อยแล้ว	-	- ดังภาคผนวกที่ 12
	4) ให้ประชาสัมพันธ์ ผลการตรวจวัดคุณภาพสิ่งแวดล้อมให้แก่ชุมชนที่อยู่ใกล้เคียงทราบตลอดช่วงการก่อสร้างโครงการ	- โครงการจัดให้มีป้ายให้ประชาสัมพันธ์ ผลการตรวจวัดคุณภาพสิ่งแวดล้อมให้แก่ชุมชนที่อยู่ใกล้เคียงทราบตลอดช่วงการก่อสร้างโครงการ	-	- ดังภาพที่ 33
	5) จัดให้มีกล่องรับเรื่องร้องเรียน หรือช่องทางการรับเรื่องร้องเรียน เช่น Line เพื่อให้ประชาชนที่ได้รับผลกระทบสามารถแจ้งเหตุเดือดร้อน หรือผลกระทบที่เกิดขึ้นได้อย่างรวดเร็ว และให้โครงการรับทราบปัญหาความเดือดร้อนและผลกระทบที่ได้รับจากการก่อสร้างของโครงการ	- โครงการอยู่ระหว่างการจัดให้มีกล่องรับเรื่องร้องเรียนติดตั้งบริเวณหน้าโครงการ ทั้งนี้ได้ติดเบอร์ติดต่อของเจ้าหน้าที่ประจำโครงการบริเวณหน้าโครงการ เพื่อรับเรื่องร้องเรียนและให้โครงการรับทราบปัญหาความเดือดร้อนและผลกระทบที่ได้รับจากการก่อสร้างของโครงการ	-	- ดังภาพที่ 22
	6) ทำป้ายขนาดไม่น้อยกว่า 2.4 x 4.8 เมตร โดยแสดงชื่อประเภท และขนาดของโครงการ เจ้าของโครงการบริษัทรับเหมาก่อสร้าง ระยะเวลาที่ใช้ในการก่อสร้างพร้อมระบุชื่อและเบอร์โทรศัพท์ของผู้รับผิดชอบในการควบคุมการก่อสร้าง และเลขที่หนังสือเห็นชอบ พร้อมทั้งติดมาตรการ-	- โครงการได้ติดป้ายรายละเอียดโครงการไว้บริเวณด้านหน้าโครงการอย่างชัดเจน พร้อมติดตารางสรุปมาตรการป้องกันและแก้ไขผลกระทบสิ่งแวดล้อมไว้บริเวณด้านหน้าโครงการ ให้เห็นอย่างชัดเจน	-	- ดังภาพที่ 2 และภาพที่ 16

ตารางที่ 3.1-1 (ต่อ) สรุปผลการปฏิบัติตามมาตรการป้องกันและแก้ไขผลกระทบสิ่งแวดล้อมโครงการ เสนาภิบาล รัตนวิเศษ-บางบัวทอง

องค์ประกอบทางสิ่งแวดล้อม และคุณค่าต่างๆ	มาตรการป้องกันและแก้ไขผลกระทบสิ่งแวดล้อม	รายละเอียดการปฏิบัติตามมาตรการฯ	ปัญหา/อุปสรรค และการแก้ไข	เอกสารอ้างอิง รูปภาพหรือเอกสาร
5.1 การมีส่วนร่วมของ ประชาชน (ต่อ)	<p>ป้องกันและแก้ไขผลกระทบสิ่งแวดล้อมไว้บริเวณด้านหน้าโครงการ ให้เห็นอย่างชัดเจน</p> <p>7) ในกรณีที่มีเรื่องร้องเรียนถึงผลกระทบที่เกิดจากโครงการ ให้โครงการดำเนินการแก้ไขผลกระทบโดยเร็ว และแจ้งผลการดำเนินการต่อผู้แจ้งเรื่องร้องเรียน และสำเนาเอกสารการดำเนินงานแก้ไขปัญหาร้องเรียนเสนอต่อเทศบาลเมืองบางบัวทอง ทราบด้วย ผังร้องเรียนดังรูปที่ 1-1</p> <p>8) ให้พิจารณาการสำรวจความคิดเห็นของประชาชนต่อโครงการในช่วงการก่อสร้างจนถึงก่อนการขออนุญาตเปิดใช้อาคาร เพื่อสำรวจความคิดเห็นของประชาชนที่อาจได้รับผลกระทบจากการมีโครงการพร้อมกับตรวจสอบการดำเนินการตามมาตรการที่โครงการเสนอไว้</p> <p>9) จัดให้มีการประชุมรับฟังความคิดเห็นเพื่อรับทราบข้อห่วงกังวลและข้อร้องเรียนจากประชาชนในทุกวันเสาร์แรกของเดือนหรือในวันที่ทางโครงการและประชาชนมีความเห็นตรงกันในการจัดประชุมรับฟังความคิดเห็น</p>	<p>- ปัจจุบันโครงการยังไม่ได้รับแจ้งว่ามีผู้ได้รับผลกระทบจากการก่อสร้างโครงการ ทั้งนี้หากโครงการได้รับแจ้งว่ามีผู้ที่ได้รับผลกระทบจากการก่อสร้างโครงการจะปฏิบัติตามมาตรการที่กำหนด</p> <p>- โครงการจะดำเนินการสำรวจความคิดเห็นของประชาชนต่อโครงการซึ่งโครงการจะรายงานผลการสำรวจความคิดเห็นของประชาชนช่วงระหว่างเดือนกรกฎาคม-ธันวาคม 2566</p> <p>- โครงการมีแผนการจัดกิจกรรมการประชุมรับฟังความคิดเห็นเพื่อรับทราบข้อห่วงกังวลและข้อร้องเรียนจากประชาชน โดยจะเริ่มในช่วงระหว่างเดือนกรกฎาคม-ธันวาคม 2566</p>	-  -  -	-  -  -

ตารางที่ 3.1-1 (ต่อ) สรุปผลการปฏิบัติตามมาตรการป้องกันและแก้ไขผลกระทบสิ่งแวดล้อมโครงการ เสนาคีทท์ รัตนวิเบศร์-บางบัวทอง

องค์ประกอบทางสิ่งแวดล้อมและคุณค่าต่างๆ	มาตรการป้องกันและแก้ไขผลกระทบสิ่งแวดล้อม	รายละเอียดการปฏิบัติตามมาตรการฯ	ปัญหา/อุปสรรคและการแก้ไข	เอกสารอ้างอิงรูปภาพหรือเอกสาร
5.1 การมีส่วนร่วมของประชาชน (ต่อ)	10) ให้ติดบอร์ดประชาสัมพันธ์และจัดส่งมาตรการป้องกันและแก้ไขผลกระทบสิ่งแวดล้อม มาตรการติดตามตรวจสอบผลกระทบสิ่งแวดล้อมตามที่โครงการได้รับความเห็นชอบจากคณะกรรมการผู้ชำนาญการพิจารณารายงานผลกระทบสิ่งแวดล้อมด้านอาคาร การจัดสรรที่ดิน และบริการชุมชนจังหวัดนนทบุรี พิจารณารายงานฯ ที่โครงการต้องยึดถือปฏิบัติอย่างเคร่งครัด ต่อผู้นำชุมชน หน่วยงานที่เกี่ยวข้องและบริเวณด้านหน้าทางเข้าโครงการที่ประชาชนสามารถเห็นได้อย่างชัดเจน ตลอดระยะเวลาการก่อสร้าง ทั้งนี้ ให้โครงการจัดเก็บหลักฐานการจัดส่งมาตรการไว้ในโครงการตลอดระยะเวลาก่อสร้าง	- โครงการได้จัดทำร่างสรุปมาตรการป้องกันและแก้ไขผลกระทบสิ่งแวดล้อมไว้บริเวณด้านหน้าโครงการ เพื่อให้ผู้ที่ผ่านไปมาสามารถเปิดอ่านได้อย่างสะดวก	-	- ดังภาพที่ 16
	11) จัดให้มีการตรวจสอบอาคารข้างเคียงก่อนการก่อสร้างโครงการ โดยผู้ตรวจสอบ ประกอบด้วย ผู้แทนโครงการ เจ้าของอาคารใกล้เคียงโครงการ และผู้แทนก่อสร้างให้ครอบคลุมการดำเนินการ ดังนี้ 11.1) ตรวจสอบอาคารข้างเคียงโครงการก่อนการก่อสร้างพร้อมถ่ายภาพองค์ประกอบของอาคารข้างเคียงโครงการเพื่อเป็นหลักฐานสภาพดั้งเดิมของอาคารครั้งที่ 1 ก่อนการก่อสร้าง	- โครงการจัดให้มีการตรวจสอบอาคารข้างเคียงก่อนการก่อสร้างโครงการพร้อมถ่ายภาพองค์ประกอบของอาคารข้างเคียงโครงการเพื่อเป็นหลักฐานสภาพดั้งเดิมของอาคารครั้งที่ 1 ก่อนการก่อสร้าง และหากดำเนินการก่อสร้างแล้วเสร็จจะปฏิบัติตามมาตรการที่กำหนดอย่างเคร่งครัด	-	- ดังภาคผนวกที่ 21

ตารางที่ 3.1-1 (ต่อ) สรุปผลการปฏิบัติตามมาตรการป้องกันและแก้ไขผลกระทบสิ่งแวดล้อมโครงการ เสนาภิบาล รัตนวิเศษ-บางบัวทอง

องค์ประกอบทางสิ่งแวดล้อมและคุณค่าต่างๆ	มาตรการป้องกันและแก้ไขผลกระทบสิ่งแวดล้อม	รายละเอียดการปฏิบัติตามมาตรการฯ	ปัญหา/อุปสรรคและการแก้ไข	เอกสารอ้างอิงรูปภาพหรือเอกสาร
5.1 การมีส่วนร่วมของประชาชน (ต่อ)	<p>ดำเนินการตรวจสอบและถ่ายภาพ ครั้งที่ 2 เมื่อเสร็จสิ้นการก่อสร้างส่วนฐานรากอาคารและครั้งที่ 3 เมื่อการก่อสร้างแล้วเสร็จโดยดำเนินการตรวจสอบและถ่ายภาพมอบต่อเจ้าของอาคารฯ และผู้แทนก่อสร้าง เพื่อรับทราบร่วมกัน ในกรณีที่อาคารข้างเคียงเกิดความเสียหายเนื่องจากการก่อสร้างโครงการ โครงการจะต้องชดเชยความเสียหายทั้งหมดต่อเจ้าของอาคารที่ได้รับความเสียหาย</p> <p>11.2) จัดให้มีการประกันภัยงานก่อสร้าง ซึ่งคุ้มครองแก่ชีวิตและทรัพย์สินต่อบุคคลที่สาม ทั้งนี้ โครงการจะมีมาตรการการชดเชยความเสียหาย ในกรณีที่ตรวจพบมาจากการดำเนินการของโครงการ โดยความเสียหายที่มีต่อโครงสร้างอาคารจะรับผิดชอบหลังจากการก่อสร้าง แล้วเสร็จไปนับจากวันที่ได้รับใบรับรองการก่อสร้างอาคาร (อ.5) จากหน่วยงานอนุญาตแล้ว 1 ปี และความเสียหายที่เกิดจากการบ่งแสงแดดหรือทิศทางลมจะรับผิดชอบหลังจากการก่อสร้างแล้วเสร็จนับจากวันที่ได้รับใบรับรองการก่อสร้างอาคาร (อ.5) จากหน่วยงานอนุญาตแล้ว 1 ปี ทั้งนี้ ให้เจ้าของโครงการมีหนังสือแจ้งให้ผู้ที่อยู่ในรัศมี 100 เมตร จากที่ตั้งของโครงการรับทราบถึงสิทธิดังกล่าวด้วย</p>	<p>- โครงการอยู่ระหว่างการจัดให้มีการประกันภัยงานก่อสร้าง ซึ่งคุ้มครองแก่ชีวิตและทรัพย์สินต่อบุคคลที่สาม หากโครงการดำเนินการแล้วเสร็จ จะรายงานให้ทราบในรายงานฉบับถัดไป</p>	-	-

ตารางที่ 3.1-1 (ต่อ) สรุปผลการปฏิบัติตามมาตรการป้องกันและแก้ไขผลกระทบสิ่งแวดล้อมโครงการ เสนาคีท รัตนวิเบศร์-บางบัวทอง

องค์ประกอบทางสิ่งแวดล้อมและคุณค่าต่างๆ	มาตรการป้องกันและแก้ไขผลกระทบสิ่งแวดล้อม	รายละเอียดการปฏิบัติตามมาตรการฯ	ปัญหา/อุปสรรคและการแก้ไข	เอกสารอ้างอิงรูปภาพหรือเอกสาร
5.1 การมีส่วนร่วมของประชาชน (ต่อ)	<p>12) จัดให้มีการชดเชยความเสียหายจากการดำเนินการของโครงการ โดยจัดให้มีการประกันภัยงานก่อสร้างเพื่อคุ้มครองแก่ชีวิตและทรัพย์สินต่อบุคคลที่สาม โดยมีอายุการคุ้มครองครอบคลุมถึงผลกระทบหลังจากการก่อสร้างแล้วเสร็จนับจากวันที่ได้รับใบรับรองการก่อสร้างอาคาร (แบบ อ.5) จากหน่วยงานอนุญาตแล้ว ดังนี้</p> <p>- กรณีความเสียหายที่มีต่อโครงสร้างอาคารจะรับผิดชอบหลังจากการก่อสร้าง แล้วเสร็จไปนับจากวันที่ได้รับใบรับรองการก่อสร้างอาคาร (อ.5) จากหน่วยงานอนุญาตแล้ว 1 ปี โดย บริษัท ปิ ดี แลนด์ จำกัด จัดให้มีเงินสำรองสำหรับเยียวยาผู้ที่ได้รับผลกระทบจากโครงการเบื้องต้น (5 ล้านบาท) เพื่อความรวดเร็วในระหว่างรอการดำเนินการตามขั้นตอน โดยไม่ต้องรอได้รับอนุมัติจากบริษัทประกันภัย (เจ้าของโครงการจะสำรองเงินจ่ายให้กับผู้ที่ได้รับความเสียหายจากโครงการไปก่อนในอัตราร้อยละ 50 ของจำนวนเงินจากการประเมิน โดยจะจ่ายให้ภายใน 15 วัน นับแต่วันที่ได้รับการเรียกร้องและจะเร่งติดตามส่วนที่เหลือจากบริษัทประกันภัยเพื่อนำมาจ่ายให้กับผู้เสียหายโดยเร็วต่อไป)</p>	<p>- โครงการอยู่ระหว่างการจัดให้มีการประกันภัยงานก่อสร้าง ซึ่งคุ้มครองแก่ชีวิตและทรัพย์สินต่อบุคคลที่สาม หากโครงการดำเนินการแล้วเสร็จ จะรายงานให้ทราบในรายงานฉบับถัดไป</p>	-	-

ตารางที่ 3.1-1 (ต่อ) สรุปผลการปฏิบัติตามมาตรการป้องกันและแก้ไขผลกระทบสิ่งแวดล้อมโครงการ เสนาคีทท์ รัตนวิเบศร์-บางบัวทอง

องค์ประกอบทางสิ่งแวดล้อม และคุณค่าต่างๆ	มาตรการป้องกันและแก้ไขผลกระทบสิ่งแวดล้อม	รายละเอียดการปฏิบัติตามมาตรการฯ	ปัญหา/อุปสรรค และการแก้ไข	เอกสารอ้างอิง รูปภาพหรือเอกสาร
5.1 การมีส่วนร่วมของ ประชาชน (ต่อ)	13) ในกรณีที่ทั้งสองฝ่ายไม่สามารถเจรจาข้อยุติระหว่าง กันได้ให้ดำเนินการตามพระราชบัญญัติการไกล่เกลี่ยข้อ พิพาท พ.ศ. 2562	- ในกรณีที่มิได้มีการได้รับความเสียหายจากการดำเนินการของ โครงการ และไม่สามารถเจรจาข้อยุติระหว่างกันได้ โครงการจะดำเนินการตามพระราชบัญญัติการไกล่เกลี่ยข้อ พิพาท พ.ศ. 2562	-	-
5.2 สภาพเศรษฐกิจและ สังคม	1) จัดบ้านพักคนงานให้อยู่ภายนอกพื้นที่ก่อสร้างโครงการ เพื่อลดผลกระทบต่อความหนาแน่นของประชากรต่อพื้นที่ โดยรอบโครงการ 2) หากมีร้านค้าหาบเร่ แผงลอย ที่มาเปิดร้านบริเวณเขตงาน ก่อสร้าง ให้ควบคุมและจัดระเบียบให้อยู่ในพื้นที่ที่จัดไว้ ไม่ให้กีดขวาง ทางเท้า หรือริมถนนสาธารณะประโยชน์ 3) พิจารณาการรับพนักงานเข้าปฏิบัติงานในโครงการให้รับ บุคคลในท้องถิ่นที่มีความสามารถตามตำแหน่งงาน เข้า ทำงานเป็นลำดับแรก 4) ดูแล ควบคุมคนงานอย่างเข้มงวด เพื่อป้องกันปัญหาหลัก ขโมย การทำร้ายร่างกาย และการทะเลาะวิวาทระหว่าง คนงานด้วยกันเองหรือระหว่างคนงานกับบุคคลภายนอก โครงการ	- โครงการจัดให้มีบ้านพักคนงานให้อยู่ภายนอกพื้นที่ ก่อสร้างโครงการเพื่อลดผลกระทบต่อความหนาแน่นของ ประชากรต่อพื้นที่โดยรอบโครงการ - โครงการห้ามไม่ให้มีร้านค้าหาบเร่ แผงลอย ที่มาเปิดร้าน บริเวณเขตงานก่อสร้าง - โครงการคัดเลือกพนักงานที่เข้าปฏิบัติงานในโครงการ โดยจะคัดเลือกบุคคลในท้องถิ่นก่อนเสมอ - โครงการได้มีกฎระเบียบในการปฏิบัติงาน และ กฎระเบียบในการเข้าพักอาศัยให้คนงานในพื้นที่ก่อสร้าง ได้ปฏิบัติตามอย่างเคร่งครัด	-  -  -  -	- ดังภาพที่ 34  -  -  - ดังภาพผนวกที่ 10- 11

ตารางที่ 3.1-1 (ต่อ) สรุปผลการปฏิบัติตามมาตรการป้องกันและแก้ไขผลกระทบสิ่งแวดล้อมโครงการ เสนาภิบาล รัตนธิเบศร์-บางบัวทอง

องค์ประกอบทางสิ่งแวดล้อม และคุณค่าต่างๆ	มาตรการป้องกันและแก้ไขผลกระทบสิ่งแวดล้อม	รายละเอียดการปฏิบัติตามมาตรการฯ	ปัญหา/อุปสรรค และการแก้ไข	เอกสารอ้างอิง รูปภาพหรือเอกสาร
5.2 สภาพเศรษฐกิจและสังคม (ต่อ)	5) พนักงาน บุคคลภายนอกที่เข้าพื้นที่ก่อสร้างและคนงานทุกคนต้องลงทะเบียนที่ป้อมรักษาความปลอดภัย และต้องแสดงสิ่งที่ติดตัวต่อเจ้าหน้าที่พนักงานต้องติดบัตรตลอดเวลา ห้ามพกพาอาวุธหรือวัตถุที่สามารถจัดทำเป็นอาวุธที่มีอำนาจทำลายเข้ามาในพื้นที่	- โครงการจัดให้มีเจ้าหน้าที่รักษาความปลอดภัยคอยดูแลและอำนวยความสะดวกบริเวณด้านหน้าโครงการตลอดเวลา ทั้งนี้บุคคลที่เข้ามาในพื้นที่โครงการต้องลงทะเบียนบริเวณป้อมรป.ก่อนเสมอ	-	- ดังภาพที่ 4
	6) ต้องควบคุมมิให้คนงานในสังกัด ค่อมสุราในบริเวณพื้นที่ก่อสร้าง แม้ว่าเป็นเวลาเลิกงานแล้ว เพื่อป้องกันเหตุวิวาทและเตือนคนงานไม่ให้เข้าไปในย่านที่พักอาศัย และสถานศึกษาในบริเวณใกล้เคียง เพื่อป้องกันประชาชนหวาดระแวงหรือรู้สึกไม่ปลอดภัยในชีวิตและทรัพย์สิน	- โครงการได้มีกฎระเบียบในการปฏิบัติงาน และกฎระเบียบในการเข้าพักอาศัยให้คนงานในพื้นที่ก่อสร้างได้ปฏิบัติตามอย่างเคร่งครัด พร้อมทั้งกำชับห้ามมิให้คนงานค่อมสุราในบริเวณพื้นที่ก่อสร้างโดยเด็ดขาด	-	- ดังภาคผนวกที่ 10-11
	7) ห้ามผู้ปฏิบัติหน้าที่ในโครงการ ใช้เครื่องขยายเสียงเพื่อความบันเทิงหรือกระทำการใดอันเป็นที่อึกทึกโดยไม่มีเหตุอันควรตลอดการก่อสร้าง	- โครงการกำชับและออกกฎระเบียบไม่ให้คนงานก่อสร้างใช้เครื่องขยายเสียงเพื่อความบันเทิงภายในโครงการและบริเวณบ้านพักโดยเด็ดขาด	-	- ดังภาคผนวกที่ 10-11
	8) จัดให้มีกล้องวงจรปิด CCTV ในพื้นที่โครงการเพื่อตรวจสอบความเรียบร้อย และความปลอดภัยภายในโครงการและพื้นที่บริเวณโดยรอบ พร้อมทั้งจัดให้มีเจ้าหน้าที่รักษาความปลอดภัยในโครงการตลอด 24 ชั่วโมง	- โครงการอยู่ระหว่างการติดตั้งกล้องวงจรปิดบริเวณพื้นที่โครงการ ทั้งนี้หากโครงการดำเนินการแล้วเสร็จ โครงการจะรายงานผลการปฏิบัติในรายงานฉบับถัดไป	-	-

ตารางที่ 3.1-1 (ต่อ) สรุปผลการปฏิบัติตามมาตรการป้องกันและแก้ไขผลกระทบสิ่งแวดล้อมโครงการ เสนาคีทท์ รัตนธิเบศร์-บางบัวทอง

องค์ประกอบทางสิ่งแวดล้อมและคุณค่าต่างๆ	มาตรการป้องกันและแก้ไขผลกระทบสิ่งแวดล้อม	รายละเอียดการปฏิบัติตามมาตรการฯ	ปัญหา/อุปสรรคและการแก้ไข	เอกสารอ้างอิงรูปภาพหรือเอกสาร
5.3 การมีส่วนร่วมของประชาชนและชุมชนสัมพันธ์	<p>1) ด้านชุมชนสัมพันธ์</p> <ul style="list-style-type: none"> <li>• แผนงานส่งเสริมความสัมพันธ์ระหว่างโครงการกับชุมชน โดยโครงการจะจัดให้มีกิจกรรมเพื่อเชื่อมความสัมพันธ์กับชุมชนโดยรอบที่ตั้งโครงการ ดังนี้ <ul style="list-style-type: none"> <li>- จัดให้มีการจัดกิจกรรมในวันสำคัญต่างๆ เพื่อให้ประชาชนในชุมชนเข้าร่วมในวันสำคัญต่างๆ เช่น วันปีใหม่ วันสงกรานต์ วันเข้าพรรษา วันออกพรรษา วันพ่อแห่งชาติ ฯลฯ</li> </ul> </li> </ul> <p>2) ด้านพัฒนาชุมชน</p> <ul style="list-style-type: none"> <li>• แผนงานปรับปรุงภูมิทัศน์ชุมชน โดยโครงการจะจัดให้มีกิจกรรมเพื่อร่วมพัฒนาชุมชน ดังนี้ <ul style="list-style-type: none"> <li>- ฟื้นฟูภูมิทัศน์ของแหล่งน้ำในชุมชน ได้แก่ <ol style="list-style-type: none"> <li>1) กิจกรรมกำจัดวัชพืชริมคลอง หรือแหล่งน้ำในชุมชน</li> <li>2) กิจกรรมปลูกต้นไม้ จัดสวนริมคลอง</li> </ol> </li> </ul> </li> </ul> <p>3) โครงการด้านสิ่งแวดล้อมและความปลอดภัย</p> <ul style="list-style-type: none"> <li>• แผนงานการนำทรัพยากรมาใช้อย่างรู้คุณค่าโดยคำนึงถึงสิ่งแวดล้อม โดยโครงการจะจัดให้มีกิจกรรมการนำทรัพยากรมาใช้อย่างรู้คุณค่าร่วมกับชุมชน ดังนี้</li> </ul>	<p>- โครงการอยู่ระหว่างการจัดให้มีแผนด้านชุมชนสัมพันธ์ ด้านพัฒนาชุมชนและด้านสิ่งแวดล้อมและความปลอดภัย โดยจะรายงานให้ทราบในรายงานมาตรการฯรอบถัดไป</p>	-	-



ตารางที่ 3.1-1 (ต่อ) สรุปผลการปฏิบัติตามมาตรการป้องกันและแก้ไขผลกระทบสิ่งแวดล้อมโครงการ เสนาคีท รัตนวิเบศร์-บางบัวทอง

องค์ประกอบทางสิ่งแวดล้อมและคุณค่าต่างๆ	มาตรการป้องกันและแก้ไขผลกระทบสิ่งแวดล้อม	รายละเอียดการปฏิบัติตามมาตรการฯ	ปัญหา/อุปสรรคและการแก้ไข	เอกสารอ้างอิงรูปภาพหรือเอกสาร
5.3 การมีส่วนร่วมของประชาชนและชุมชนสัมพันธ์ (ต่อ)	<ul style="list-style-type: none"> <li>- เพื่อส่งเสริมสนับสนุนเจ้าหน้าที่โครงการ และชุมชนดำเนินชีวิตให้เป็นมิตรต่อสิ่งแวดล้อม เช่น ใช้ถุงผ้าและคัดแยกขยะ เป็นต้น</li> <li>• แผนงานส่งเสริมการประหยัดพลังงาน โดยโครงการจะจัดให้มีกิจกรรม ดังนี้ <ul style="list-style-type: none"> <li>- เพื่อส่งเสริมสนับสนุนผู้ใช้อาคาร และชุมชนดำเนินชีวิตให้เป็นมิตรต่อสิ่งแวดล้อม โดยการจัดกิจกรรมประหยัดพลังงาน เช่น ปิดไฟเมื่อไม่ใช้งาน หรือใช้อุปกรณ์ที่ประหยัดพลังงาน เป็นต้น</li> <li>• แผนงานส่งเสริมความปลอดภัย โดยโครงการจะจัดให้มีกิจกรรม ดังนี้ <ul style="list-style-type: none"> <li>- เพื่อส่งเสริมความปลอดภัยด้านอัคคีภัยและการใช้ทางอย่างปลอดภัยภายในชุมชน</li> <li>- สนับสนุนการติดตั้งเครื่องมือดับเพลิงมือถือ</li> <li>- สนับสนุนป้ายจราจรให้แก่ชุมชน</li> </ul> </li> </ul> </li> </ul>	- โครงการอยู่ระหว่างการจัดให้มีแผนด้านชุมชนสัมพันธ์ ด้านพัฒนาชุมชนและด้านสิ่งแวดล้อมและความปลอดภัย โดยจะรายงานให้ทราบในรายงานมาตรการฯรอบถัดไป	-	-

ตารางที่ 3.1-1 (ต่อ) สรุปผลการปฏิบัติตามมาตรการป้องกันและแก้ไขผลกระทบสิ่งแวดล้อมโครงการ เสนาภิบาล รัตนวิเศษ-บางบัวทอง

องค์ประกอบทางสิ่งแวดล้อมและคุณค่าต่างๆ	มาตรการป้องกันและแก้ไขผลกระทบสิ่งแวดล้อม	รายละเอียดการปฏิบัติตามมาตรการฯ	ปัญหา/อุปสรรคและการแก้ไข	เอกสารอ้างอิงรูปภาพหรือเอกสาร
5.4 อาชีวอนามัยและความปลอดภัย	<p>1) จัดให้มีข้อบังคับและคู่มือว่าด้วยความปลอดภัยในการทำงานไว้ประจำในหน่วยก่อสร้าง</p> <p>2) จัดทำเอกสารเกี่ยวกับการจัดระบบการจัดการด้านความปลอดภัยในการทำงานเก็บไว้ในพื้นที่ก่อสร้างเป็นเวลาไม่น้อยกว่าสองปีนับแต่วันจัดทำ และพร้อมที่จะให้พนักงานตรวจ แรงงานตรวจสอบ</p> <p>3) การกระทำใดๆ ในกิจกรรมที่เห็นว่าเกิดอันตรายให้วิศวกรควบคุมเป็นผู้พิจารณาก่อนตัดสินใจดำเนินการก่อสร้าง</p> <p>4) แต่งตั้งหัวหน้าคนงาน เพื่อดูแลความปลอดภัยในการทำงานของคนงานในแต่ละส่วนงาน จัดอบรมคนงานก่อสร้างใหม่หรือย้ายมาจากหน่วยงานก่อสร้างอื่นเพื่อให้ความรู้ด้านความปลอดภัย กฎระเบียบ และขั้นตอนการปฏิบัติงานและการทำงานในพื้นที่ก่อสร้าง</p> <p>5) จัดทำแผนปฏิบัติงาน สำหรับเหตุฉุกเฉินและการปฐมพยาบาลประจำไว้ที่หน่วยก่อสร้าง</p> <p>6) จัดให้มีการรักษาความสะอาดในพื้นที่ก่อสร้าง โดยต้องจัดเก็บวัสดุอุปกรณ์ก่อสร้างให้เรียบร้อยหลังเลิกงานทุกวัน และทำความสะอาดพื้นที่โดยรอบโดยเฉพาะถนนที่ใช้เป็นทางเข้าออกพื้นที่ก่อสร้าง</p>	<p>- โครงการจัดให้มีคู่มือว่าด้วยความปลอดภัยในการทำงานไว้ประจำในหน่วยก่อสร้าง</p> <p>- โครงการอยู่ระหว่างการจัดทำเอกสารเกี่ยวกับการจัดระบบการจัดการด้านความปลอดภัยในการทำงานเก็บไว้ในพื้นที่ก่อสร้าง</p> <p>- โครงการได้จัดให้มีวิศวกรคอยควบคุมการก่อสร้างตลอดเวลา เพื่อให้การก่อสร้างเป็นไปตามหลักวิศวกรรม</p> <p>-โครงการได้จัดให้มีหัวหน้าคนงานคอยดูแลความปลอดภัยในการทำงานของคนงาน พร้อมทั้งจัดให้มีการรวบรวมคนงานที่เข้ามาทำงานใหม่เพื่อให้ทราบถึงกฎระเบียบ และขั้นตอนการปฏิบัติงานและการทำงานในพื้นที่ก่อสร้าง</p> <p>- โครงการอยู่ระหว่างจัดให้มีแผนฉุกเฉิน เพื่อรองรับกรณีเกิดเหตุการณ์ฉุกเฉินและสามารถรองรับได้ทัน</p> <p>- โครงการจัดให้มีกิจกรรมทำความสะอาดบริเวณพื้นที่ก่อสร้างโครงการเป็นประจำหลังเลิกงาน</p>	<p>-</p> <p>-</p> <p>-</p> <p>-</p> <p>-</p> <p>-</p>	<p>- ดังภาคผนวกที่ 16</p> <p>-</p> <p>-</p> <p>-</p> <p>-</p> <p>- ดังภาพที่ 5</p>

ตารางที่ 3.1-1 (ต่อ) สรุปผลการปฏิบัติตามมาตรการป้องกันและแก้ไขผลกระทบสิ่งแวดล้อมโครงการ เสนาภิบาล รัตนวิเศษ-บางบัวทอง

องค์ประกอบทางสิ่งแวดล้อมและคุณค่าต่างๆ	มาตรการป้องกันและแก้ไขผลกระทบสิ่งแวดล้อม	รายละเอียดการปฏิบัติตามมาตรการฯ	ปัญหา/อุปสรรคและการแก้ไข	เอกสารอ้างอิงรูปภาพหรือเอกสาร
5.4 อาชีวอนามัยและความปลอดภัย (ต่อ)	7) จัดวางผังบริเวณพื้นที่ก่อสร้างให้เหมาะสม โดยจัดให้พื้นที่ก่อสร้างอาคาร สำนักงานชั่วคราว พื้นที่เก็บกองวัสดุก่อสร้าง พื้นที่เก็บกองดิน พื้นที่พักขยะ ห้องน้ำ/ส้วม ที่จอดรถขนส่งวัสดุ เป็นต้น ให้เป็นสัดส่วนเพื่อให้เกิดความเป็นระเบียบเรียบร้อย และสะดวกในการควบคุมดูแลและดำเนินการด้านความปลอดภัยอาชีวอนามัยและสภาพแวดล้อมในการทำงานเกี่ยวกับงานก่อสร้าง พ.ศ.2564	- โครงการได้จัดผังบริเวณพื้นที่ก่อสร้างโครงการอย่างเหมาะสม โดยจัดให้มีพื้นที่กองเก็บวัสดุก่อสร้างไว้ในพื้นที่โครงการ จัดให้มีพื้นที่พักขยะ ห้องน้ำ/ส้วม และพื้นที่จอดไว้บริเวณพื้นที่โครงการเป็นสัดส่วน	-	- ดังภาพที่ 23, 29, 35 และภาคผนวกที่ 3
	9) โครงการต้องปฏิบัติตามข้อกำหนดเพื่อความปลอดภัยอาชีวอนามัย และความปลอดภัยในการทำงานที่เกี่ยวข้องและให้เป็นไปตามบทบัญญัติแห่งกฎหมายประกอบด้วย <ul style="list-style-type: none"> <li>- พระราชบัญญัติความปลอดภัย อาชีวอนามัย และสภาพแวดล้อมในการทำงาน พ.ศ. 2554</li> <li>- พระราชบัญญัติเงินทดแทน พ.ศ. 2537</li> <li>- พระราชบัญญัติประกันสังคม ฉบับที่ 4 พ.ศ. 2558</li> <li>- พระราชบัญญัติคุ้มครองแรงงาน พ.ศ. 2541 (ฉบับปรับปรุง พ.ศ. 2562)</li> <li>- กฎกระทรวงกำหนดมาตรฐานในการบริหารและการจัดการด้านความปลอดภัย อาชีวอนามัย และสภาพแวดล้อมในการทำงานเกี่ยวกับงานก่อสร้างพ.ศ.2551</li> </ul>	- โครงการปฏิบัติตามมาตรการที่กำหนดอย่างเคร่งครัด	-	-

ตารางที่ 3.1-1 (ต่อ) สรุปผลการปฏิบัติตามมาตรการป้องกันและแก้ไขผลกระทบสิ่งแวดล้อมโครงการ เสนาภิบาล รัตนวิเศษ-บางบัวทอง

องค์ประกอบทางสิ่งแวดล้อมและคุณค่าต่างๆ	มาตรการป้องกันและแก้ไขผลกระทบสิ่งแวดล้อม	รายละเอียดการปฏิบัติตามมาตรการฯ	ปัญหา/อุปสรรคและการแก้ไข	เอกสารอ้างอิงรูปภาพหรือเอกสาร
5.4 อาชีวอนามัยและความปลอดภัย (ต่อ)	<p>- กฎกระทรวงกำหนดมาตรฐานในการบริหาร จัดการและดำเนินการด้านความปลอดภัย อาชีวอนามัย และสภาพแวดล้อมในการทำงานเกี่ยวกับงานก่อสร้างพ.ศ.2564 รวมทั้งกฎหมายอื่นที่เกี่ยวข้อง</p> <p><b>การป้องกันอันตรายจากมลพิษทางอากาศ</b></p> <p>1) จัดหาอุปกรณ์ป้องกันอันตรายส่วนบุคคลที่เหมาะสมตามประเภทงานที่ทำ และกวดขันให้คนงานใช้น้ำยากกรองฝุ่นละออง และสารเคมีให้เหมาะสมตามประเภทงานที่ทำ</p> <p>2) ติดป้ายสัญญาณเตือนพื้นที่ที่ต้องสวมใส่อุปกรณ์ป้องกันอันตรายส่วนบุคคลชนิดใดบ้างที่มองเห็นได้ชัดเจน เพื่อเตือนให้คนงานก่อสร้างต้องสวมใส่อุปกรณ์ป้องกันอันตรายในระหว่างทำงาน</p> <p><b>การป้องกันอันตรายจากเสียงดัง</b></p> <p>1) จัดให้มีอุปกรณ์คุ้มครองความปลอดภัยส่วนบุคคลที่ได้มาตรฐานอย่างครบถ้วน</p> <p>2) จัดให้มีการฝึกอบรมเกี่ยวกับวิธีการใช้และการบำรุงรักษาอุปกรณ์คุ้มครองความปลอดภัยส่วนบุคคลอย่างถูกวิธี</p>	<p>- โครงการจัดให้มีอุปกรณ์ป้องกันอันตรายส่วนบุคคลไว้ให้คนงานก่อสร้างอย่างเพียงพอต่อจำนวนคนงาน พร้อมทั้งจัดให้มีกิจกรรมอบรมการใช้อุปกรณ์ป้องกันอันตรายส่วนบุคคลเพื่อให้คนงานใช้งานได้อย่างถูกต้อง</p> <p>- โครงการจัดทำป้ายเตือนบริเวณพื้นที่ที่ต้องสวมใส่อุปกรณ์ป้องกันอันตราย และจัดให้มีอุปกรณ์ป้องกันอันตรายส่วนบุคคลไว้สำหรับคนงานก่อสร้างอย่างเพียงพอและกำชับให้คนงานสวมใส่อุปกรณ์ป้องกันอันตรายขณะปฏิบัติงานตลอดเวลา</p> <p>- โครงการจัดให้มีอุปกรณ์คุ้มครองความปลอดภัยส่วนบุคคลที่ได้มาตรฐานอย่างครบถ้วน</p> <p>- โครงการได้จัดให้มีกิจกรรมอบรมเกี่ยวกับวิธีการใช้และการบำรุงรักษาอุปกรณ์คุ้มครองความปลอดภัยส่วนบุคคลอย่างถูกวิธี</p>	<p>-</p> <p>-</p> <p>-</p> <p>-</p>	<p>-</p> <p>- ดังภาพที่ 31 และภาพที่ 40</p> <p>- ดังภาพที่ 40</p> <p>-</p>

ตารางที่ 3.1-1 (ต่อ) สรุปผลการปฏิบัติตามมาตรการป้องกันและแก้ไขผลกระทบสิ่งแวดล้อมโครงการ เสนาภิบาล รัตนวิเศษ-บางบัวทอง

องค์ประกอบทางสิ่งแวดล้อมและคุณค่าต่างๆ	มาตรการป้องกันและแก้ไขผลกระทบสิ่งแวดล้อม	รายละเอียดการปฏิบัติตามมาตรการฯ	ปัญหา/อุปสรรคและการแก้ไข	เอกสารอ้างอิงรูปภาพหรือเอกสาร
5.4 อาชีวอนามัยและความปลอดภัย (ต่อ)	<p>3) กำหนดให้ผู้รับเหมาเลือกใช้อุปกรณ์หรือเครื่องจักรที่มีระดับเสียงต่ำหรือติดตั้งอุปกรณ์ลดเสียง</p> <p>4) กรณีที่เครื่องจักรทำงานพร้อมกัน ให้มีชั่วโมงการทำงานระหว่าง 1-8 ชั่วโมง/วัน แล้วแต่กรณีเพื่อให้สอดคล้องตามมาตรฐานระดับเสียง ตามกฎกระทรวง เรื่อง กำหนดมาตรฐานในการบริหาร จัดการ และดำเนินการด้านความปลอดภัย อาชีวอนามัย และสภาพแวดล้อมในการทำงานเกี่ยวกับความร้อน แสงสว่าง และเสียง ลงวันที่ 17 ตุลาคม 2559 และประกาศกรมสวัสดิการและคุ้มครองแรงงานเรื่อง การกำหนดระดับเสียงที่สัมผัสในหูเมื่อไม่สวมใส่อุปกรณ์คุ้มครองความปลอดภัยส่วนบุคคล พ.ศ. 2561</p> <p>5) มีเจ้าหน้าที่ความปลอดภัยระดับวิชาชีพ (จป.วิชาชีพ) ควบคุมการทำงานของพนักงานก่อสร้างตลอดระยะเวลาการก่อสร้าง</p> <p>6) กำหนดชั่วโมงทำงานของพนักงานก่อสร้างเมื่อสวมใส่ที่ครอบหูลดเสียง (Ear Muffs) ค่า NRR 30 dB ขณะทำงานในระยะห่างไม่เกิน 1 เมตร จากอุปกรณ์ก่อสร้างในแต่ละกิจกรรม ดังนี้</p>	<p>- โครงการกำหนดให้ผู้รับเหมาเลือกใช้อุปกรณ์หรือเครื่องจักรที่มีระดับเสียงต่ำหรือติดตั้งอุปกรณ์ลดเสียง</p> <p>- โครงการปฏิบัติตามมาตรการที่กำหนดอย่างเคร่งครัด</p> <p>- โครงการจัดให้มีเจ้าหน้าที่ความปลอดภัยระดับวิชาชีพ (จป.วิชาชีพ) ควบคุมการทำงานของพนักงานก่อสร้างตลอดระยะเวลาการก่อสร้าง</p> <p>- โครงการจัดให้มีพื้นที่พักผ่อนสำหรับพนักงานที่ทำงานสัมผัสเสียงดังโดยให้มีการสลับช่วงกันทำงานเพื่อไม่ให้แต่ละบุคคลสัมผัสเสียงนานเกินไป พร้อมทั้งจัดให้มีอุปกรณ์ป้องกันอันตรายส่วนบุคคลให้กับพนักงานและกำชับให้พนักงานสวมใส่อุปกรณ์ตลอดการก่อสร้าง</p>	<p>-</p> <p>-</p> <p>-</p> <p>-</p>	<p>-</p> <p>-</p> <p>-</p> <p>- ดังภาพที่ 36</p>

ตารางที่ 3.1-1 (ต่อ) สรุปผลการปฏิบัติตามมาตรการป้องกันและแก้ไขผลกระทบสิ่งแวดล้อมโครงการ เสนาคีทท์ รัตนวิเบศร์-บางบัวทอง

องค์ประกอบทางสิ่งแวดล้อมและคุณค่าต่างๆ	มาตรการป้องกันและแก้ไขผลกระทบสิ่งแวดล้อม	รายละเอียดการปฏิบัติตามมาตรการฯ	ปัญหา/อุปสรรคและการแก้ไข	เอกสารอ้างอิงรูปภาพหรือเอกสาร
5.4 อาชีวอนามัยและความปลอดภัย (ต่อ)	<p>6.1) งานฐานรากและงานเข็ม</p> <ul style="list-style-type: none"> <li>- กรณีใช้เครื่องจักรชนิดเดียว ให้ทำงานต่อเนื่องได้ไม่เกิน 4 ชั่วโมง 30 นาที</li> <li>- กรณีใช้เครื่องจักรหลายชนิดพร้อมกัน ให้ทำงานต่อเนื่องได้ไม่เกิน 1 ชั่วโมง 42 นาที</li> </ul> <p>6.2) งานโครงสร้าง</p> <ul style="list-style-type: none"> <li>- กรณีใช้เครื่องจักรชนิดเดียว ให้ทำงานต่อเนื่องได้ไม่เกิน 5 ชั่วโมง 42 นาที</li> <li>- กรณีใช้เครื่องจักรหลายชนิดพร้อมกัน ให้ทำงานต่อเนื่องได้ไม่เกิน 3 ชั่วโมง 30 นาที</li> </ul> <p>6.3) งานตกแต่งและเก็บงาน</p> <ul style="list-style-type: none"> <li>- กรณีใช้เครื่องจักรชนิดเดียว ให้ทำงานต่อเนื่องได้ไม่เกิน 3 ชั่วโมง 30 นาที</li> <li>- กรณีใช้เครื่องจักรหลายชนิดพร้อมกัน ให้ทำงานต่อเนื่องได้ไม่เกิน 2 ชั่วโมง 48 นาที</li> </ul> <p>7) จัดให้มีการหยุดพักหรือให้คนงานหมุนเวียนสลับหน้าที่ระหว่างกัน เพื่อให้ระดับเสียงที่ที่คนงานได้รับเฉลี่ยตลอดระยะเวลาการทำงาน 8 ชั่วโมง ไม่เกิน 85 เดซิเบลเอ</p>	<p>- จัดให้มีการหยุดพักหรือให้คนงานหมุนเวียนสลับหน้าที่ระหว่างกัน เพื่อให้ระดับเสียงที่ที่คนงานได้รับเฉลี่ยตลอดระยะเวลาการทำงาน 8 ชั่วโมง ไม่เกิน 85 เดซิเบลเอ</p>	-	-

ตารางที่ 3.1-1 (ต่อ) สรุปผลการปฏิบัติตามมาตรการป้องกันและแก้ไขผลกระทบสิ่งแวดล้อมโครงการ เสนาคิทท์ รัตนธิเบศร์-บางบัวทอง

องค์ประกอบทางสิ่งแวดล้อมและคุณค่าต่างๆ	มาตรการป้องกันและแก้ไขผลกระทบสิ่งแวดล้อม	รายละเอียดการปฏิบัติตามมาตรการฯ	ปัญหา/อุปสรรคและการแก้ไข	เอกสารอ้างอิงรูปภาพหรือเอกสาร
5.4 อาชีวอนามัยและความปลอดภัย (ต่อ)	8) ลดจำนวนเครื่องจักรที่มีเสียงดังที่ใช้งานอยู่ในพื้นที่ใกล้เคียงกัน	- โครงการกำหนดให้การจัดวางเครื่องจักรในพื้นที่โครงการอย่างเหมาะสม	-	- ดังภาคผนวกที่ 8
	9) กำหนดให้คนงานทำงานในระยะที่ห่างกันเพื่อลดผลกระทบด้านเสียงจากการใช้งานเครื่องจักรหลายชนิดพร้อมกัน	- โครงการกำหนดให้คนงานทำงานในระยะที่ห่างกันเพื่อลดผลกระทบด้านเสียงจากการใช้งานเครื่องจักรหลายชนิดพร้อมกัน	-	-
	<b>การป้องกันอันตรายจากแรงสั่นสะเทือน</b> 1) ใช้อุปกรณ์ป้องกันส่วนบุคคล เช่น ใช้ถุงมือสองชั้นหรือถุงมือสำหรับป้องกันแรงสั่นสะเทือน 2) ที่นั่งสำหรับรถขุดเจาะ หรือรถแทรกเตอร์ควรมีที่นั่งด้วยวัสดุที่ป้องกันการสั่นสะเทือน 3) ตรวจสอบการทำงานของผู้ปฏิบัติงานที่ใช้เครื่องมือที่มีความสั่นสะเทือนอย่างใกล้ชิด	- ปัจจุบันโครงการไม่มีการใช้เครื่องจักรที่มีความสั่นสะเทือนในกิจกรรมการก่อสร้างโครงการ หากโครงการมีความจำเป็นต้องใช้เครื่องจักรดังกล่าวจะปฏิบัติตามมาตรการที่กำหนดอย่างเคร่งครัด	-	-
	<b>การป้องกันอันตรายจากการสัมผัสสารเคมีในการก่อสร้าง</b> 1) จัดหาอุปกรณ์ป้องกันอันตรายส่วนบุคคลที่เหมาะสมตามประเภทงานที่ทำและกวดขันให้คนงานก่อสร้างต้องใช้ชุดหน้ากากป้องกันสารพิษ ถุงมือยางที่ป้องกันอันตรายจากสารเคมีที่กระเด็น รองเท้าพื้นยางหุ้มส้น เมื่อต้องทำงานที่สัมผัสสารเคมีที่เป็นพิษสะสม	- โครงการยังไม่มีกิจกรรมการใช้สารเคมีในการก่อสร้าง หากมีการใช้สารเคมีอันตรายโครงการจะปฏิบัติตามมาตรการที่กำหนดอย่างเคร่งครัด	-	-

ตารางที่ 3.1-1 (ต่อ) สรุปผลการปฏิบัติตามมาตรการป้องกันและแก้ไขผลกระทบสิ่งแวดล้อมโครงการ เสนาภิบาล รัตนวิเศษ-บางบัวทอง

องค์ประกอบทางสิ่งแวดล้อม และคุณค่าต่างๆ	มาตรการป้องกันและแก้ไขผลกระทบสิ่งแวดล้อม	รายละเอียดการปฏิบัติตามมาตรการฯ	ปัญหา/อุปสรรค และการแก้ไข	เอกสารอ้างอิง รูปภาพหรือเอกสาร
5.4 อาชีวอนามัยและความปลอดภัย (ต่อ)	<p>2) ติดป้ายสัญญาณเตือนพื้นที่ที่ต้องสวมใส่อุปกรณ์ป้องกันอันตรายส่วนบุคคลชนิดใดบ้างที่มองเห็นได้ชัดเจน เพื่อเตือนให้คนงานก่อสร้างต้องสวมใส่อุปกรณ์ป้องกันอันตรายในระหว่างการทำงาน</p> <p>3) กำหนดพื้นที่จัดเก็บสารเคมีโดยเฉพาะ และติดตั้งป้ายเตือน "สารอันตราย" ให้ชัดเจน</p> <p>1) จัดให้มีที่พักแรงงานในช่วงกลางวันภายในหน่วยก่อสร้างให้เหมาะสม ไม่แออัด สะอาด อากาศถ่ายเทสะดวก</p> <p>2) จัดเตรียมน้ำดื่มสะอาดให้เพียงพอต่อความต้องการของคนงานก่อสร้าง</p> <p>3) จัดแยกพื้นที่สูบบุหรี่ไว้แยกจากพื้นที่พักคนงานทั่วไป</p> <p>4) ผู้รับเหมาก่อสร้าง ต้องมีเอกสารการจ้างงานคนงานอย่างถูกต้อง มีหลักฐานประกันสังคม และสวัสดิการอื่นใดไม่น้อยกว่าที่กฎหมายกำหนด</p> <p>5) ผู้รับเหมาก่อสร้างต้องทำประกันอุบัติเหตุ ประกันสุขภาพ หรือการจัดเตรียมกองทุนสวัสดิการสำหรับแรงงานที่เหมาะสม</p>	<p>- โครงการยังไม่มีกิจกรรมการใช้สารเคมีในการก่อสร้าง หากมีการใช้สารเคมีอันตรายโครงการจะปฏิบัติตามมาตรการที่กำหนดอย่างเคร่งครัด</p> <p>- โครงการไม่มีการจัดเก็บสารเคมีอันตรายไว้ในบริเวณพื้นที่โครงการ</p> <p>- โครงการจัดให้มีพื้นที่สำหรับพักผ่อนของคนงาน</p> <p>- โครงการจัดให้มีน้ำดื่มสะอาดในพื้นที่โครงการอย่างเพียงพอ</p> <p>- จัดให้มีพื้นที่สูบบุหรี่โดยแยกจากพื้นที่พักคนงานทั่วไป</p> <p>- โครงการจัดให้มีเอกสารจ้างงานคนงานอย่างถูกต้อง มีหลักฐานประกันสังคม และสวัสดิการอื่นใดไม่น้อยกว่าที่กฎหมายกำหนด</p> <p>- โครงการจัดให้มีการทำประกันอุบัติเหตุ ประกันสุขภาพ หรือการจัดเตรียมกองทุนสวัสดิการสำหรับแรงงานที่เหมาะสม</p>	<p>-</p> <p>-</p> <p>-</p> <p>-</p> <p>-</p> <p>-</p> <p>-</p> <p>-</p>	<p>-</p> <p>-</p> <p>- ดัชนีภาพที่ 36</p> <p>- ดัชนีภาพที่ 37</p> <p>-</p> <p>-</p> <p>-</p>



ตารางที่ 3.1-1 (ต่อ) สรุปผลการปฏิบัติตามมาตรการป้องกันและแก้ไขผลกระทบสิ่งแวดล้อมโครงการ เสนาภิบาล รัตนธิเบศร์-บางบัวทอง

องค์ประกอบทางสิ่งแวดล้อมและคุณค่าต่างๆ	มาตรการป้องกันและแก้ไขผลกระทบสิ่งแวดล้อม	รายละเอียดการปฏิบัติตามมาตรการฯ	ปัญหา/อุปสรรคและการแก้ไข	เอกสารอ้างอิงรูปภาพหรือเอกสาร
5.4 อาชีวอนามัยและความปลอดภัย (ต่อ)	6) จัดให้มีเวชภัณฑ์สำหรับการปฐมพยาบาลในสำนักงานก่อสร้าง เพื่อช่วยชีวิตจากอุบัติเหตุ และต้องมีการฝึกฝนฝึกซ้อมเจ้าหน้าที่อยู่เป็นประจำให้รวดเร็ว ถูกวิธีการ และสามารถปฏิบัติงานได้อย่างมีประสิทธิภาพ	- โครงการอยู่ระหว่างการจัดให้มีเวชภัณฑ์สำหรับการปฐมพยาบาลในสำนักงานก่อสร้าง เพื่อช่วยชีวิตจากอุบัติเหตุ และต้องมีการฝึกฝนฝึกซ้อมเจ้าหน้าที่อยู่เป็นประจำให้รวดเร็ว ถูกวิธีการ และสามารถปฏิบัติงานได้อย่างมีประสิทธิภาพ	-	-
	7) จัดให้มีรถยนต์ประจำพื้นที่ก่อสร้าง อย่างน้อย 1 คันสำหรับนำส่งคนงานที่ประสบอุบัติเหตุ หรือเจ็บป่วยหนักในระหว่างการทำงาน	- โครงการจัดให้มีรถยนต์ประจำพื้นที่ก่อสร้าง อย่างน้อย 1 คันสำหรับนำส่งคนงานที่ประสบอุบัติเหตุ หรือเจ็บป่วยหนักในระหว่างการทำงาน	-	-
	1) การก่อสร้างโครงการต้องจัดให้มีเจ้าหน้าที่จากบริษัทผู้รับเหมา แจ้งผู้พักอาศัยข้างเคียง พร้อมทั้งให้หมายเลขโทรศัพท์ของเจ้าหน้าที่ควบคุมการก่อสร้าง เพื่อให้สามารถติดต่อกับโครงการได้โดยตรง ซึ่งหากได้รับแจ้งผลกระทบต้องหาแนวทางแก้ไขโดยทันที	- โครงการจัดให้มีเจ้าหน้าที่ประสานงานของโครงการแจ้งผู้พักอาศัยข้างเคียง พร้อมทั้งให้หมายเลขโทรศัพท์ของเจ้าหน้าที่ควบคุมการก่อสร้าง เพื่อให้สามารถติดต่อกับโครงการได้โดยตรง ซึ่งหากได้รับแจ้งผลกระทบต้องหาแนวทางแก้ไขโดยทันที	-	- ดังภาพที่ 22 และภาคผนวกที่ 12
	2) ติดตั้งกล้องวงจรปิดภายในพื้นที่ก่อสร้าง และบริเวณแนวรั้วโครงการ เพื่อตรวจสอบความปลอดภัยภายในพื้นที่โครงการและพื้นที่ใกล้เคียง	- โครงการอยู่ระหว่างการติดตั้งกล้องวงจรปิดภายในพื้นที่ก่อสร้าง	-	-
	3) ติดตั้งป้ายเตือนอันตรายในบริเวณที่ติดต่อกับพื้นที่สาธารณะเพื่อความปลอดภัยของประชาชน	- โครงการได้ติดตั้งป้ายเตือนอันตรายต่าง ๆ บริเวณด้านหน้าโครงการและบริเวณที่ติดต่อกับพื้นที่สาธารณะเรียบร้อยแล้ว	-	- ดังภาพที่ 31

ตารางที่ 3.1-1 (ต่อ) สรุปผลการปฏิบัติตามมาตรการป้องกันและแก้ไขผลกระทบสิ่งแวดล้อมโครงการ เสนาภิบาล รัตนวิเศษ-บางบัวทอง

องค์ประกอบทางสิ่งแวดล้อม และคุณค่าต่างๆ	มาตรการป้องกันและแก้ไขผลกระทบสิ่งแวดล้อม	รายละเอียดการปฏิบัติตามมาตรการฯ	ปัญหา/อุปสรรค และการแก้ไข	เอกสารอ้างอิง รูปภาพหรือเอกสาร
5.4 อาชีวอนามัยและความปลอดภัย (ต่อ)	<p>4) จัดให้มีเจ้าหน้าที่ความปลอดภัยประจำพื้นที่ก่อสร้าง เพื่อควบคุมการปฏิบัติตามมาตรการป้องกันและแก้ไขผลกระทบอย่างเคร่งครัด</p> <p>5) บริเวณทางเข้า-ออก ต้องมีเจ้าหน้าที่ดูแลการเข้า-ออกของเจ้าหน้าที่ คนงาน ยานพาหนะต่างๆ ตลอด 24 ชั่วโมง เพื่อความปลอดภัยและความเป็นระเบียบเรียบร้อย</p> <p>6) ควบคุมความประพฤติของคนงานก่อสร้างไม่ให้ก่อปัญหาแก่ชุมชน</p> <p>7) ต้องควบคุมมิให้คนงานในสังกัดเข้าไปในย่านที่พักอาศัยใกล้เคียง เพื่อป้องกันประชาชนหวาดระแวงหรือรู้สึกไม่ปลอดภัยในชีวิตและทรัพย์สิน</p> <p>8) กำหนดให้แขนของเครนจะต้องอยู่เฉพาะภายในพื้นที่โครงการเท่านั้น ไม่ล้ำไปยังพื้นที่ข้างเคียง</p> <p>9) จัดให้มีผู้ควบคุมการใช้เครนที่มีประสบการณ์ และองค์ความรู้ด้านการยก ควบคุมตลอดเวลาที่มีการทำการยกรวมทั้งวางแผนการยกก่อนการทำงาน</p> <p>10) ขณะปฏิบัติงาน เมื่อพบว่ามีความเสี่ยงเกิดขึ้นให้หยุดงานและแจ้งผู้ควบคุมงานหรือวิศวกรให้ทราบเพื่อทำการแก้ไข</p>	<p>- โครงการจัดให้มีเจ้าหน้าที่ความปลอดภัยประจำพื้นที่ก่อสร้าง เพื่อควบคุมการปฏิบัติตามมาตรการป้องกันและแก้ไขผลกระทบอย่างเคร่งครัด</p> <p>- โครงการจัดให้มีเจ้าหน้าที่รักษาความปลอดภัยดูแลการเข้า-ออกของเจ้าหน้าที่ คนงาน ยานพาหนะต่างๆ ตลอด 24 ชั่วโมง เพื่อความปลอดภัยและความเป็นระเบียบเรียบร้อย</p> <p>- โครงการกำหนดให้คนงานปฏิบัติตามกฎระเบียบของโครงการอย่างเคร่งครัด</p> <p>- โครงการกำหนดให้คนงานปฏิบัติตามกฎระเบียบของโครงการอย่างเคร่งครัด</p> <p>- โครงการควบคุมให้แขนของเครนจะต้องอยู่เฉพาะภายในพื้นที่โครงการเท่านั้น ไม่ล้ำไปยังพื้นที่ข้างเคียง</p> <p>- โครงการจัดให้มีผู้ควบคุมการใช้เครนที่มีประสบการณ์ และองค์ความรู้ด้านการยก ควบคุมตลอดเวลาที่มีการทำการยกรวมทั้งวางแผนการยกก่อนการทำงาน</p> <p>- หากพบว่ามีความเสี่ยงเกิดขึ้นให้หยุดงานและแจ้งผู้ควบคุมงานหรือวิศวกรให้ทราบเพื่อทำการแก้ไข</p>	<p>-</p> <p>-</p> <p>-</p> <p>-</p> <p>-</p> <p>-</p> <p>-</p>	<p>-</p> <p>- ดังภาพที่ 4</p> <p>- ดังภาคผนวกที่ 10</p> <p>- ดังภาคผนวกที่ 10</p> <p>- ดังภาคผนวกที่ 18</p> <p>- ดังภาคผนวกที่ 19</p> <p>-</p>

ตารางที่ 3.1-1 (ต่อ) สรุปผลการปฏิบัติตามมาตรการป้องกันและแก้ไขผลกระทบสิ่งแวดล้อมโครงการ เสนาภิบาล รัตนวิเศษ-บางบัวทอง

องค์ประกอบทางสิ่งแวดล้อมและคุณค่าต่างๆ	มาตรการป้องกันและแก้ไขผลกระทบสิ่งแวดล้อม	รายละเอียดการปฏิบัติตามมาตรการฯ	ปัญหา/อุปสรรคและการแก้ไข	เอกสารอ้างอิงรูปภาพหรือเอกสาร
5.4 อาชีวอนามัยและความปลอดภัย (ต่อ)	11) จัดให้มีการประกันภัยความรับผิดชอบตามกฎหมายต่อชีวิต ร่างกาย และทรัพย์สินของบุคคลภายนอก และแสดงสำเนาตารางกรมธรรม์ประกันภัยดังกล่าวไว้ในที่เปิดเผยและเห็นได้ง่าย	- โครงการอยู่ระหว่างการจัดให้มีการประกันภัยความรับผิดชอบตามกฎหมายต่อชีวิต ร่างกาย และทรัพย์สินของบุคคลภายนอก และแสดงสำเนาตารางกรมธรรม์ประกันภัยดังกล่าวไว้ในที่เปิดเผยและเห็นได้ง่าย	-	-
	12) ในกรณีที่เกิดความเสียหายต่ออาคารข้างเคียง หลักเกณฑ์และเงื่อนไขในการจ่ายเงินชดเชยค่าเสียหายหรือการดำเนินการแก้ไขผลกระทบให้กับบุคคลที่ได้รับความเสียหายให้เป็นไปตามข้อตกลงระหว่างผู้ที่ได้รับความเสียหายจากเหตุดังกล่าวกับเจ้าของโครงการกรณีที่ไม่สามารถหาข้อตกลงในการชดเชยความเสียหายได้ให้ปฏิบัติตามพระราชบัญญัติการไกล่เกลี่ยข้อพิพาท พ.ศ. 2562	- โครงการจะปฏิบัติตามมาตรการที่กำหนดอย่างเคร่งครัด	-	-
	13) จัดให้มีถังดับเพลิงเคมีชนิดมือถือ ไว้ภายในสำนักงานก่อสร้าง และพื้นที่เก็บวัสดุ เพื่อเตรียมความพร้อมกรณีเกิดเหตุเพลิงไหม้	- โครงการอยู่ระหว่างการจัดหาถังดับเพลิงเคมีชนิดมือถือไว้ภายในสำนักงานก่อสร้าง และพื้นที่เก็บวัสดุ เพื่อเตรียมความพร้อมกรณีเกิดเหตุเพลิงไหม้	-	-
	14) จัดให้มีการเก็บสถิติการเกิดอุบัติเหตุ และแสดงผลการเกิดอุบัติเหตุในพื้นที่ก่อสร้าง เพื่อนำผลดังกล่าวมาตรวจประเมินประสิทธิภาพของการปฏิบัติตามมาตรการป้องกันและแก้ไขและปรับปรุงมาตรการให้เหมาะสมต่อไป	- โครงการจัดให้มีการเก็บสถิติการเกิดอุบัติเหตุ และแสดงผลการเกิดอุบัติเหตุในพื้นที่ก่อสร้าง เพื่อนำผลดังกล่าวมาตรวจประเมินประสิทธิภาพของการปฏิบัติตามมาตรการป้องกันและแก้ไขและปรับปรุงมาตรการให้เหมาะสมต่อไป	-	- ดังภาพที่ 38

ตารางที่ 3.1-1 (ต่อ) สรุปผลการปฏิบัติตามมาตรการป้องกันและแก้ไขผลกระทบสิ่งแวดล้อมโครงการ เสนาภิบาล รัตนนิเวศ-บางบัวทอง

องค์ประกอบทางสิ่งแวดล้อม และคุณค่าต่างๆ	มาตรการป้องกันและแก้ไขผลกระทบสิ่งแวดล้อม	รายละเอียดการปฏิบัติตามมาตรการฯ	ปัญหา/อุปสรรค และการแก้ไข	เอกสารอ้างอิง รูปภาพหรือเอกสาร
5.4.1 โรคติดต่อร้ายแรง (1) โรคติดเชื้อไวรัส โคโรนาสายพันธุ์ ใหม่ 2019 (COVID-19)	1) การให้ความรู้แก่คนงานก่อสร้างและรณรงค์ให้มี พฤติกรรมป้องกันโรค กินร้อน ใช้ช้อนส่วนตัวหมั่นล้าง มือ และสวมหน้ากากอนามัย	- โครงการจัดให้มีการประชาสัมพันธ์ให้ความรู้เรื่องต่างๆ ผ่านบอร์ดประชาสัมพันธ์	-	-
	2) จัดหาวัสดุอุปกรณ์สำหรับพนักงานอย่างพอเพียง 2.1) จัดหาหน้ากากผ้า หรือหน้ากากอนามัย และอุปกรณ์ ป้องกันตนเองขณะปฏิบัติงานอย่างเหมาะสม และเพียงพอ	- โครงการได้ให้มีหน้ากากผ้า หรือหน้ากากอนามัย และ อุปกรณ์ป้องกันตนเองขณะปฏิบัติงานอย่างเหมาะสม และ เพียงพอ	-	-
	2.2) จัดให้มีที่ล้างมือพร้อมสบู่ หรือจุดบริการเจล แอลกอฮอล์ สำหรับคนงาน อย่างเพียงพอทั้งในพื้นที่ บริเวณ ก่อสร้าง และที่พักคนงาน	- โครงการจัดให้มีพื้นที่สำหรับล้างมือพร้อมสบู่	-	-
	3) จัดให้มีการคัดกรองเบื้องต้น โดยสังเกตผู้ที่มีอาการ เจ็บป่วย เช่น มีไข้ ไอ จาม มีน้ำมูก หรือเหนื่อยหอบให้หยุด ปฏิบัติงาน และพาไปพบแพทย์ทันที	- โครงการจัดให้มีเจ้าหน้าที่ความปลอดภัยสังเกตผู้ที่มี อาการเจ็บป่วย เช่น มีไข้ ไอ จาม มีน้ำมูก หรือเหนื่อยหอบ ให้หยุดปฏิบัติงาน และพาไปพบแพทย์ทันที	-	-
	4) จัดให้มีแอลกอฮอล์เจลสำหรับฆ่าเชื้อไว้ให้บริการแก่ คนงานก่อสร้าง รวมถึงวัดอุณหภูมิร่างกายก่อนเข้าเขตงาน ก่อสร้าง			

ตารางที่ 3.1-1 (ต่อ) สรุปผลการปฏิบัติตามมาตรการป้องกันและแก้ไขผลกระทบสิ่งแวดล้อมโครงการ เสนาคีท รัตนนิเบศร์-บางบัวทอง

องค์ประกอบทางสิ่งแวดล้อม และคุณค่าต่างๆ	มาตรการป้องกันและแก้ไขผลกระทบสิ่งแวดล้อม	รายละเอียดการปฏิบัติตามมาตรการฯ	ปัญหา/อุปสรรค และการแก้ไข	เอกสารอ้างอิง รูปภาพหรือเอกสาร
<b>(1) โรคติดเชื้อไวรัส โคโรนาสายพันธุ์ ใหม่ 2019 (COVID-19) (ต่อ)</b>  <b>5.5 สุขภาพและการ สาธารณสุข</b>  <b>5.5.1 กิจกรรมการก่อสร้าง และขนส่งที่มีต่อ ประชาชนที่พักอาศัย ใกล้เคียงและตาม แนวเส้นทางขนส่ง</b>	5) เมื่อพบผู้มีไข้ ไอ หรืออาการแสดงของผู้ติดเชื้อทางเดิน หายใจ ให้แยกผู้ป่วยและพาผู้ป่วยไปพบแพทย์ เพื่อยกระดับ มาตรการความปลอดภัยขั้นสูงสุดในเชิงรุก	- โครงการจัดให้มีเจ้าหน้าที่ความปลอดภัยสังเกตผู้ที่มี อาการเจ็บป่วย เช่น มีไข้ ไอ จาม มีน้ำมูก หรือเหนื่อยหอบ ให้หยุดปฏิบัติงาน และพาไปพบแพทย์ทันที	-	-
	6) ปฏิบัติตามคำแนะนำด้านสาธารณสุขสำหรับสถานที่ ก่อสร้าง และที่พักคนงานก่อสร้างของกรมควบคุมโรค กระทรวงสาธารณสุข เพื่อป้องกันการแพร่ระบาดของโรคติด เชื้อไวรัสโคโรนา 2019 (COVID-19)	- โครงการปฏิบัติตามมาตรการที่กำหนดอย่างเคร่งครัด	-	-
	ปฏิบัติตามมาตรการและแก้ไขผลกระทบสิ่งแวดล้อมใน หัวข้อด้านคุณภาพอากาศอย่างเคร่งครัด	- โครงการปฏิบัติตามมาตรการที่กำหนดอย่างเคร่งครัด	-	-
	ปฏิบัติตามมาตรการและแก้ไขผลกระทบสิ่งแวดล้อมใน หัวข้อด้านเสียงอย่างเคร่งครัด  ปฏิบัติตามมาตรการและแก้ไขผลกระทบสิ่งแวดล้อมใน หัวข้อด้านการจัดการขยะมูลฝอยอย่างเคร่งครัด  ปฏิบัติตามมาตรการและแก้ไขผลกระทบสิ่งแวดล้อมใน หัวข้อด้านอุทกวิทยาและคุณภาพน้ำผิวดินและการบำบัดน้ำ เสียและสิ่งปฏิกูลอย่างเคร่งครัด			

ตารางที่ 3.1-1 (ต่อ) สรุปผลการปฏิบัติตามมาตรการป้องกันและแก้ไขผลกระทบสิ่งแวดล้อมโครงการ เสนาภิบาล รัตนวิเศษ-บางบัวทอง

องค์ประกอบทางสิ่งแวดล้อมและคุณค่าต่างๆ	มาตรการป้องกันและแก้ไขผลกระทบสิ่งแวดล้อม	รายละเอียดการปฏิบัติตามมาตรการฯ	ปัญหา/อุปสรรคและการแก้ไข	เอกสารอ้างอิงรูปภาพหรือเอกสาร
5.5.1 กิจกรรมการก่อสร้างและขนส่งที่มีต่อประชาชนที่พักอาศัยใกล้เคียงและตามแนวเส้นทางขนส่ง (ต่อ)	ปฏิบัติตามมาตรการและแก้ไขผลกระทบสิ่งแวดล้อมในหัวข้อด้านคุณภาพอากาศและเสียงอย่างเคร่งครัด	- โครงการปฏิบัติตามมาตรการที่กำหนดอย่างเคร่งครัด	-	-
5.5.2 บ้านพักคนงานก่อสร้างที่มีต่อประชาชนที่พักอาศัยใกล้เคียง	<p>1) การจัดการสิ่งแวดล้อมบริเวณบ้านพักคนงานได้ดำเนินการตามมาตรฐานบ้านพักคนงานและข้อกำหนดที่จะเป็นมาตรการในการป้องกันผลกระทบต่อชุมชนตาม "มาตรฐานและแบบก่อสร้างอาคารชั่วคราวสำหรับคนงานก่อสร้างและสถานรับเลี้ยงเด็กก่อนวัยเรียน" (มาตรฐานว.ส.ท.)</p> <p>2) ประสานให้รถของเทศบาลเมืองบางบัวทอง มาสูบละกอนไปกำจัดพื้นที่ที่เต็ม</p> <p>3) หลังจากการก่อสร้างแล้วเสร็จ ต้องดำเนินการสูบของเสียภายในห้องส้วมและระบบบำบัดน้ำเสียออก โดยให้หน่วยงานที่เกี่ยวข้อง นำไปกำจัดให้ถูกต้องตามหลักสุขาภิบาล หลังจากนั้นจึงปรับปรุง พื้นที่โดยการฝังกลบพร้อมฉีดน้ำยาฆ่าเชื้อ</p>	<p>- โครงการจัดให้มีบ้านพักคนงานดำเนินการตามมาตรฐานบ้านพักคนงานและข้อกำหนดที่จะเป็นมาตรการในการป้องกันผลกระทบต่อชุมชนตาม "มาตรฐานและแบบก่อสร้างอาคารชั่วคราวสำหรับคนงานก่อสร้างและสถานรับเลี้ยงเด็กก่อนวัยเรียน" (มาตรฐานว.ส.ท.)</p> <p>- โครงการจะประสานงานให้รถของเทศบาลเมืองบางบัวทอง มาสูบละกอนไปกำจัดพื้นที่ที่เต็ม</p> <p>- ปัจจุบันโครงการอยู่ในช่วงงานก่อสร้าง หากถึงช่วงงานดังกล่าวจะปฏิบัติตามมาตรการที่กำหนดอย่างเคร่งครัด</p>	-  -  -	- ดังภาพที่ 34  -  -

ตารางที่ 3.1-1 (ต่อ) สรุปผลการปฏิบัติตามมาตรการป้องกันและแก้ไขผลกระทบสิ่งแวดล้อมโครงการ เสนาภิบาล รัตนวิเศษ-บางบัวทอง

องค์ประกอบทางสิ่งแวดล้อมและคุณค่าต่างๆ	มาตรการป้องกันและแก้ไขผลกระทบสิ่งแวดล้อม	รายละเอียดการปฏิบัติตามมาตรการฯ	ปัญหา/อุปสรรคและการแก้ไข	เอกสารอ้างอิงรูปภาพหรือเอกสาร
5.5.2 บ้านพักคนงานก่อสร้างที่มีต่อประชาชนที่พักอาศัยใกล้เคียง (ต่อ)	<p>4) ให้ขุดลอกแนวรางระบายน้ำที่ขุดไว้รอบพื้นที่ก่อสร้างและบ่อดักตะกอนอย่างน้อยปีละ 2 ครั้ง (ก่อนเข้าฤดูฝนและหลังผ่านฤดูฝน) ตลอดระยะเวลาช่วงก่อสร้าง</p> <p>5) จัดให้มีตะแกรงคัดขยะในบ่อดักน้ำสุดท้ายและจัดให้มีเจ้าหน้าที่คอยทำหน้าที่เก็บกวาดมูลฝอยออกจากบ่อดักขยะสุดท้ายก่อนระบายออกสู่ท่อระบายน้ำสาธารณะ</p> <p>6) เก็บทำลายเศษวัสดุต่างๆ เช่น ขวด ไห กระเบื้อง ฯลฯ หรือคลุมให้มิดชิดเพื่อไม่ให้รองรับน้ำได้ จะช่วยกำจัดแหล่งเพาะพันธุ์ยุงได้ดี</p> <p>7) สำรวจและกำจัดแหล่งเพาะพันธุ์ยุงลายบริเวณที่พักเป็นประจำ</p> <p>8) จัดให้มีเจ้าหน้าที่สาธารณสุขเข้ามาพ่นสารเคมีกำจัดยุง ในกรณีที่โรคไข้เลือดออกระบาด หรือพบผู้ป่วยบริเวณที่พักอาศัย</p> <p>9) บริเวณที่ปลูกต้นไม้ หากมีต้นไม้หนาแน่น ควรแก้ไขให้ดูโปร่งมากขึ้น</p> <p>10) ตรวจสอบสุขภาพคนงานก่อนรับเข้าทำงาน และหลังจากนั้นตรวจสอบสุขภาพคนงานปีละ 1 ครั้ง</p>	<p>- โครงการมีแผนการขุดลอกแนวรางระบายน้ำที่ขุดไว้รอบพื้นที่ก่อสร้างและบ่อดักตะกอนในช่วงระหว่างเดือนกรกฎาคม-ธันวาคม 2566</p> <p>- โครงการอยู่ระหว่างการจัดให้มีบ่อดักน้ำสุดท้ายของโครงการ หากดำเนินการแล้วเสร็จจะรายงานให้ทราบในรายงานรอบถัดไป</p> <p>- โครงการกำหนดให้คนงานเก็บทำลายเศษวัสดุต่างๆ เพื่อไม่ให้รองรับน้ำได้ และเป็นแหล่งเพาะพันธุ์ยุง</p> <p>- โครงการกำหนดให้คนงานคอยสำรวจและกำจัดแหล่งเพาะพันธุ์ยุงลายบริเวณที่พักเป็นประจำ</p> <p>- หากพบว่ามีการระบาดของโรคไข้เลือดออกจะประสานให้มีเจ้าหน้าที่สาธารณสุขเข้ามาพ่นสารเคมีกำจัดยุงทันที</p> <p>- ปัจจุบัน โครงการ ไม่มีการปลูกต้นไม้บริเวณพื้นที่โครงการ</p> <p>- โครงการมีแผนการจัดให้ตรวจสอบสุขภาพคนงานในช่วงระหว่างเดือนกรกฎาคม-ธันวาคม 2566</p>	-  -  -  -  -  -	-  -  -  -  -

ตารางที่ 3.1-1 (ต่อ) สรุปผลการปฏิบัติตามมาตรการป้องกันและแก้ไขผลกระทบสิ่งแวดล้อมโครงการ เสนาภิบาล รัตนวิเศษ-บางบัวทอง

องค์ประกอบทางสิ่งแวดล้อม และคุณค่าต่างๆ	มาตรการป้องกันและแก้ไขผลกระทบสิ่งแวดล้อม	รายละเอียดการปฏิบัติตามมาตรการฯ	ปัญหา/อุปสรรค และการแก้ไข	เอกสารอ้างอิง รูปภาพหรือเอกสาร
5.5.2 บ้านพักคนงาน ก่อสร้างที่มีต่อ ประชาชนที่พักอาศัย ใกล้เคียง (ต่อ)	11) กำจัดขุย และแหล่งเพาะพันธุ์ยุง ก่อนและหลังรื้อถอน บ้านพักคนงาน ห้องน้ำ ห้องส้วม โดยวิธีดังต่อไปนี้  (1) พ่นสารเคมีกำจัดขุยทั้งก่อนและหลังรื้อถอน โดยพ่น สารเคมีกำจัดขุยภายหลังเมื่อคนงานทั้งหมดย้ายออกไป หมดแล้ว (2) ใส่ทรายกำจัดลูกน้ำขุยมะลายในภาชนะที่พบลูกน้ำ (3) ทำความสะอาดพื้นที่ภายหลังการรื้อถอน และเมื่อพ่น สารเคมีกำจัดขุยแล้วเสร็จทันที	- ปัจจุบันโครงการอยู่ในช่วงงานก่อสร้าง หากโครงการ ก่อสร้างแล้วเสร็จจะปฏิบัติตามมาตรการที่กำหนดอย่าง เคร่งครัด	-	- ดังภาพที่ 1
5.6 การป้องกันอัคคีภัย	1) ห้ามเก็บวัตถุไวไฟหรือวัตถุระเบิดไว้ในอาคารซึ่งอยู่ใน ระหว่างการก่อสร้างและที่พักอาศัยของคนงานก่อสร้างใน เขตก่อสร้าง เว้นแต่เก็บไว้ในที่ซึ่งปลอดภัยเท่าที่จำเป็นแก่การ ใช้งานประจำวันเท่านั้น  2) จัดทำป้าย "อันตราย" "ห้ามสูบบุหรี่" "ห้ามทำให้เกิด ประกายไฟ" หรือ "ห้ามพกพาอุปกรณ์สำหรับจุดไฟหรือติด ไฟ" หรือป้ายซึ่งมีข้อความอื่นที่มีความหมายในทำนอง เดียวกัน ตามสภาพหรือคุณสมบัติของวัตถุไวไฟหรือวัตถุ ระเบิดไว้ให้เห็นได้ชัดเจน ณ บริเวณนั้น และจัดให้มีเจ้าหน้าที่ ดูแลมิให้บุคคลที่ไม่เกี่ยวข้องเข้าไปในบริเวณที่มีการกักเก็บ วัตถุไวไฟ หรือวัตถุระเบิด	- โครงการไม่มีการจัดเก็บวัตถุไวไฟหรือวัตถุระเบิดไว้ใน พื้นที่โครงการ  - โครงการจัดทำป้ายเตือนอันตรายต่างๆ ติดตั้งในพื้นที่ โครงการ และจัดให้มีการอบรมพนักงานใหม่ก่อนเริ่ม ทำงาน เพื่อชี้แจงให้ทราบเกี่ยวกับการปฏิบัติงานเพื่อความ ปลอดภัยของคนงานก่อสร้าง	-  -	-  -



ตารางที่ 3.1-1 (ต่อ) สรุปผลการปฏิบัติตามมาตรการป้องกันและแก้ไขผลกระทบสิ่งแวดล้อมโครงการ เสนาภิบาล รัตนวิเศษ-บางบัวทอง

องค์ประกอบทางสิ่งแวดล้อมและคุณค่าต่างๆ	มาตรการป้องกันและแก้ไขผลกระทบสิ่งแวดล้อม	รายละเอียดการปฏิบัติตามมาตรการฯ	ปัญหา/อุปสรรคและการแก้ไข	เอกสารอ้างอิงรูปภาพหรือเอกสาร
5.6 การป้องกันอัคคีภัย (ต่อ)	<p>3) จัดให้มีเครื่องดับเพลิงแบบเคลื่อนย้ายได้ และต้องมีขนาดบรรจุไม่น้อยกว่าเครื่องละ 10 ปอนด์ อย่างน้อย 1 เครื่องในบริเวณสำนักงานภาคสนาม บริเวณที่มีงานเชื่อมโลหะงานสีที่มีส่วนผสมของสารตัวทำละลายที่ไวไฟหรือติดไฟง่ายที่อาจจะก่อให้เกิดอัคคีภัย และบริเวณพื้นที่เก็บเชื้อเพลิงหรือวัตถุไวไฟอื่นๆ รวมถึงในพื้นที่ก่อสร้างอาคารแต่ละชั้นอย่างน้อยชั้นละ 1 จุด</p> <p>4) ในการติดตั้งเครื่องดับเพลิงทุกจุดจะต้องให้ส่วนบนสุดของตัวเครื่องสูงจากระดับพื้นอาคารหรือสถานที่ก่อสร้างไม่เกิน 1.40 เมตร สามารถมองเห็นและใช้สอยได้โดยสะดวก</p> <p>5) ตรวจสอบเครื่องดับเพลิงให้อยู่ในสภาพใช้งานได้ดีตลอดช่วงที่ก่อสร้าง โดยตรวจสอบสภาพทุกๆ 6 เดือน</p> <p>6) ติดป้ายแนะนำการใช้อุปกรณ์ดับเพลิงแต่ละตัวไว้บริเวณที่อุปกรณ์ติดตั้งอยู่ เพื่อให้ผู้ที่อยู่ใกล้ที่เกิดเหตุสามารถใช้งานได้ทันที</p> <p>7) จัดให้มีทางหนีไฟและบันไดหนีไฟ รวมทั้งป้ายแสดงทางหนีไฟทุกชั้นของอาคารซึ่งอยู่ในระหว่างการก่อสร้างและต้องดูแลไม่ให้มีกองวัสดุ เครื่องจักร หรือสิ่งอื่นใดกีดขวางทางหนีไฟและบันไดหนีไฟ</p>	<p>- โครงการอยู่ระหว่างการจัดหาถังดับเพลิงและป้ายแนะนำการใช้ถังดับเพลิงไว้บริเวณพื้นที่โครงการ</p>	-	-
		<p>- โครงการอยู่ระหว่างการจัดทำบันไดหนีไฟบริเวณด้านในของอาคาร</p>	-	-

ตารางที่ 3.1-1 (ต่อ) สรุปผลการปฏิบัติตามมาตรการป้องกันและแก้ไขผลกระทบสิ่งแวดล้อมโครงการ เสนาภิบาล รัตนวิเศษ-บางบัวทอง

องค์ประกอบทางสิ่งแวดล้อม และคุณค่าต่างๆ	มาตรการป้องกันและแก้ไขผลกระทบสิ่งแวดล้อม	รายละเอียดการปฏิบัติตามมาตรการฯ	ปัญหา/อุปสรรค และการแก้ไข	เอกสารอ้างอิง รูปภาพหรือเอกสาร
5.6 การป้องกันอัคคีภัย (ต่อ)	<p>ทั้งนี้ ทางหนีไฟต้องมีความกว้างไม่น้อยกว่า 1.10 เมตร และบันไดหนีไฟถ้าเป็นบันไดชั่วคราวจะต้องมีความมั่นคงแข็งแรง และปลอดภัยแก่ผู้ใช้</p> <p>8) จัดให้มีระบบสัญญาณแจ้งเหตุเพลิงไหม้ที่สามารถได้ยินโดยทั่วถึงกันทั้งอาคาร เนื่องจากอาคารที่ก่อสร้างเป็นอาคารขนาดใหญ่กำหนดให้ผู้รับผิดชอบเกี่ยวกับการป้องกันและระงับอัคคีภัย ได้แก่ ผู้จัดการโครงการ หรือผู้ควบคุมการก่อสร้าง เพื่อกำหนดแผนงานป้องกัน และควบคุมเหตุการณ์เมื่อเกิดเหตุอัคคีภัยภายในพื้นที่ก่อสร้างโครงการ</p> <p>9) จัดให้มีอุปกรณ์ป้องกันอัคคีภัยเป็นแบบถังดับเพลิงผงเคมีแห้ง ขนาด 10 ปอนด์ ไว้ประจำพื้นที่ก่อสร้างในบริเวณต่างๆ เพื่อความพร้อมในกรณีเกิดเหตุฉุกเฉินจากกิจกรรมที่เสี่ยงต่ออัคคีภัย ได้แก่ งานเชื่อม หรืองานที่มีการใช้แก๊สเชื้อเพลิง เป็นต้น โดยจะติดตั้งไว้ในบริเวณต่างๆ ดังนี้</p> <ul style="list-style-type: none"> <li>- สำนักงานควบคุมการก่อสร้าง จำนวน 1 ถัง</li> <li>- พื้นที่เก็บวัสดุก่อสร้าง จำนวน 2 ถัง</li> <li>- พื้นที่ก่อสร้างตัวอาคารในชั้นต่างๆ ชั้นละ 1 ถัง</li> </ul>	<p>- โครงการอยู่ระหว่างการติดตั้งระบบสัญญาณแจ้งเหตุเพลิงไหม้ที่สามารถได้ยินโดยทั่วถึงกันทั้งอาคาร</p> <p>- โครงการอยู่ระหว่างการจัดหาถังดับเพลิงไว้ในบริเวณพื้นที่โครงการ หากดำเนินการแล้วเสร็จจะรายงานให้ทราบในรายงานมาตรการฯ ฉบับถัดไป</p>	-	-

ตารางที่ 3.1-1 (ต่อ) สรุปผลการปฏิบัติตามมาตรการป้องกันและแก้ไขผลกระทบสิ่งแวดล้อมโครงการ เสนาคีทท์ รัตนธิเบศร์-บางบัวทอง

องค์ประกอบทางสิ่งแวดล้อม และคุณค่าต่างๆ	มาตรการป้องกันและแก้ไขผลกระทบสิ่งแวดล้อม	รายละเอียดการปฏิบัติตามมาตรการฯ	ปัญหา/อุปสรรค และการแก้ไข	เอกสารอ้างอิง รูปภาพหรือเอกสาร
5.6 การป้องกันอัคคีภัย (ต่อ)	10) ได้จัดให้มีกล้องวงจรปิดรอบพื้นที่ก่อสร้าง เพื่อช่วยในการตรวจสอบสถานภาพของพื้นที่ โดยมีห้องควบคุมที่สำนักงานก่อสร้างโครงการ รวมถึงจะจัดให้มีการอบรมการใช้อุปกรณ์ดับเพลิงแก่คนงานและซ้อมการอพยพคนกรณีเพลิงไหม้	- โครงการอยู่ระหว่างการติดตั้งกล้องวงจรปิดบริเวณโดยรอบพื้นที่โครงการ หากดำเนินการแล้วเสร็จจะรายงานให้ทราบในรายงานมาตรการฯ ฉบับถัดไป	-	-
5.7 สุขทรียภาพ	1) จัดให้มีรั้วสูง 6 เมตร รอบโครงการ โดยช่วงประตูทางเข้าออกชั่วคราว จัดทำเป็นประตูผ้าใบเลื่อนที่เปิดเฉพาะช่วงรถเข้า-ออกโครงการ	- โครงการจัดให้มีรั้วรอบพื้นที่โครงการ ทั้งนี้อยู่ระหว่างการจัดทำประตูปิดที่บริเวณทางเข้า-ออกโครงการ	-	-
	2) ติดตั้งตาข่าย (Mesh Sheet) หรือผ้าใบที่มีความมั่นคงแข็งแรงปิดคลุมด้านนอกโดยรอบโครงสร้างอาคารในระหว่างการก่อสร้าง หรือด้านนอกของนั่งร้านในระหว่างก่อสร้างโครงสร้างอาคาร เพื่อป้องกันฝุ่นละอองฟุ้งกระจายและลดผลกระทบด้านทัศนียภาพ	- โครงการได้ติดตั้ง Mesh Sheet ปิดคลุมด้านนอกโดยรอบโครงสร้างอาคารตั้งแต่ชั้นที่ 1 ถึง ชั้นที่สูงสุดของอาคาร	-	-
	3) เมื่องานก่อสร้างแล้วเสร็จ ให้รื้อถอนนั่งร้าน อาคารต่าง ๆ สำหรับงานก่อสร้างออก และจัดทำพื้นที่สีเขียวตามตำแหน่งที่เสนอในรายงานการประเมินผลกระทบสิ่งแวดล้อม	- ปัจจุบันโครงการอยู่ในช่วงงานก่อสร้าง หากโครงการก่อสร้างแล้วเสร็จจะปฏิบัติตามมาตรการที่กำหนดอย่างเคร่งครัด	-	- ดังภาพที่ 1
	4) ออกแบบการใช้งานของโครงการฯ บริเวณด้านริมคลองพระพิมล ให้เป็นพื้นที่สีเขียว เพื่อให้สอดคล้องกับสภาพภูมิทัศน์โดยรวมของลำคลอง	- ปัจจุบันโครงการอยู่ในช่วงงานก่อสร้าง หากโครงการก่อสร้างแล้วเสร็จจะปฏิบัติตามมาตรการที่กำหนดอย่างเคร่งครัด	-	- ดังภาพที่ 1

ตารางที่ 3.1-1 (ต่อ) สรุปผลการปฏิบัติตามมาตรการป้องกันและแก้ไขผลกระทบสิ่งแวดล้อมโครงการ เสนาภิบาล รัตนวิเศษ-บางบัวทอง

องค์ประกอบทางสิ่งแวดล้อม และคุณค่าต่างๆ	มาตรการป้องกันและแก้ไขผลกระทบสิ่งแวดล้อม	รายละเอียดการปฏิบัติตามมาตรการฯ	ปัญหา/อุปสรรค และการแก้ไข	เอกสารอ้างอิง รูปภาพหรือเอกสาร
5.7 คุณทรียภาพ (ต่อ)	5) หากการดำเนินกิจกรรมใดของโครงการฯ พบหลักฐานทางประวัติศาสตร์และโบราณคดีเพิ่มเติม ยกตัวอย่างเช่น พบโบราณวัตถุในระดับใต้ดิน ระหว่างการก่อสร้าง ฯลฯ ทางโครงการฯ จำเป็นต้องหยุดดำเนินการ และแจ้งให้ทางสำนักศิลปากรที่ 2 สุพรรณบุรี รับทราบ เพื่อประชุมพิจารณาแนวทางดำเนินการตามกิจกรรมอื่นๆ ต่อไป	- ในช่วงที่โครงการดำเนินกิจกรรมการก่อสร้าง หากพบหลักฐานทางประวัติศาสตร์และโบราณคดีโครงการฯ จะหยุดดำเนินการ และแจ้งให้ทางสำนักศิลปากรที่ 2 สุพรรณบุรี รับทราบ เพื่อประชุมพิจารณาแนวทางดำเนินการตามกิจกรรมอื่นๆ ต่อไป	-	-



ภาพที่ 1 สภาพโครงการปัจจุบัน



ภาพที่ 2 ป้ายรายละเอียดโครงการ

ภาพที่ 3 รั้วรอบพื้นที่โครงการ



ภาพที่ 4 เจ้าหน้าที่รักษาความปลอดภัย

ภาพที่ 5 คนงานทำความสะอาดบริเวณโครงการ  
และทางเข้า-ออก





ภาพที่ 5 (ต่อ) คนงานทำความสะอาดบริเวณโครงการและทางเข้า-ออก



ภาพที่ 6 ร่องระบายน้ำชั่วคราว

ภาพที่ 7 ราวกันตก



ภาพที่ 8 ไฟฟ้าส่องสว่าง

ภาพที่ 9 บอร์ดประชาสัมพันธ์



ภาพที่ 10 จุดรวมพล



ภาพที่ 11 Mesh Sheet



ภาพที่ 12 การพรมน้ำบริเวณพื้นที่ก่อสร้าง

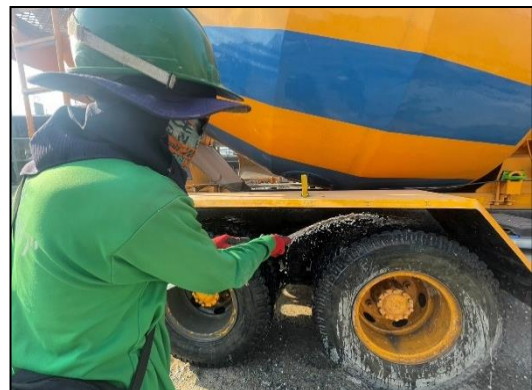

ภาพที่ 13 กิจกรรมล้างล้อรถ



ภาพที่ 14 ถังสำรองน้ำใช้ในโครงการ



ภาพที่ 15 ป้ายห้ามเผา



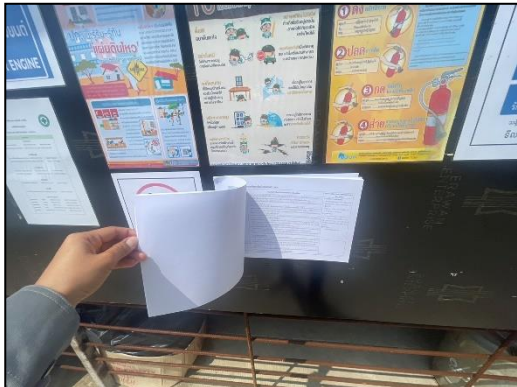

ภาพที่ 16 ติดตารางมาตรการฯ หน้าโครงการ

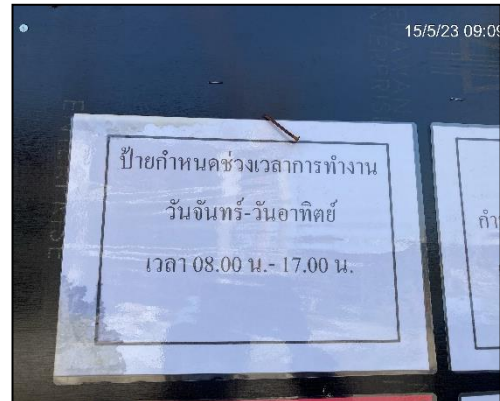

ภาพที่ 17 ป้ายกำหนดช่วงเวลาการทำงาน



ภาพที่ 18 ป้ายช่วงเวลาการขนส่ง



ภาพที่ 19 ป้ายจำกัดความเร็ว



ภาพที่ 20 ป้ายดับเครื่องยนต์

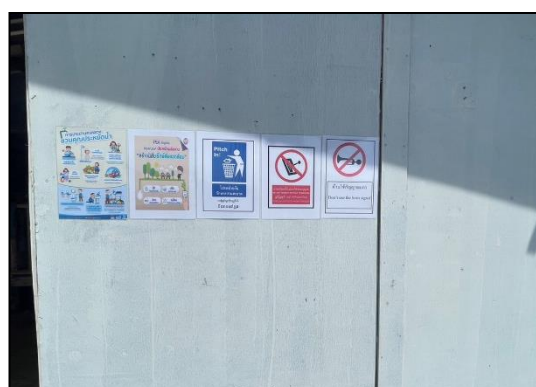

ภาพที่ 21 ป้ายห้ามบิเบตเร



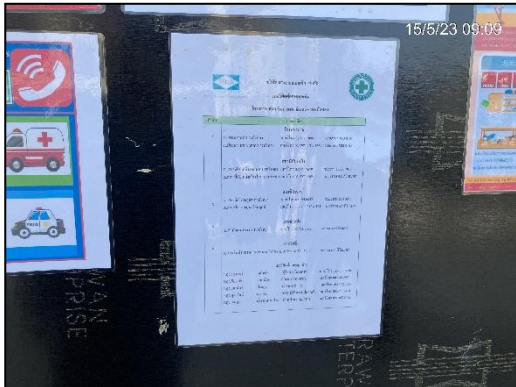

ภาพที่ 22 หมายเลขโทรศัพท์ที่เจ้าหน้าที่ของโครงการ



ภาพที่ 23 ห้องส้วม



ภาพที่ 23 ห้องส้วม (ต่อ)



ภาพที่ 24 บ่อเกรอะ



ภาพที่ 25 ถังรองรับมูลฝอย



ภาพที่ 26 ป้ายณรงค์ทิ้งขยะให้ถูกที่



รายงานผลการปฏิบัติตามมาตรการป้องกันและแก้ไขผลกระทบสิ่งแวดล้อมและมาตรการติดตามตรวจสอบผลกระทบสิ่งแวดล้อม  
โครงการ เสนาภิรักษ์ รัตนธิเบศร์-บางบัวทอง (ระยะก่อสร้าง) ระหว่างเดือนกุมภาพันธ์-มิถุนายน 2566



ภาพที่ 27 ถังสำรองน้ำใช้บริเวณบ้านพักคนงาน



ภาพที่ 28 ตู้ไฟฟ้า



ภาพที่ 29 พื้นที่จอดรถในโครงการ



ภาพที่ 30 ป้ายห้ามจอด



ภาพที่ 31 ป้ายเตือนอันตรายต่างๆ



ภาพที่ 32 ป้ายห้ามบุคคลภายนอกเข้า

ดัชนีชี้วัดการตรวจวัด	หน่วย	ค่าวัดได้	ค่ามาตรฐาน	สรุปผล
ฝุ่นละอองรวม (TSP)	มก./ลบ.ม	0.145	≤ 0.330	ผ่าน
ฝุ่นละอองขนาด 10 ไมครอน (PM-10)	มก./ลบ.ม	0.066	≤ 0.120	ผ่าน
ฝุ่นละอองขนาด 2.5 ไมครอน (PM-2.5)	มก./ลบ.ม	0.010	≤ 0.05	ผ่าน
ระดับเสียงเฉลี่ย 24 ชม.	dB(A)	64.8	≤ 70.00	ผ่าน
ระดับเสียงสูงสุด	dB(A)	100.0	≤ 115.00	ผ่าน
ระดับความสั่นสะเทือนสูงสุด	mm/s	0.009	≤ 0.5	ผ่าน

ภาพที่ 33 ป้ายแสดงผลการตรวจวัดคุณภาพสิ่งแวดล้อม



ภาพที่ 34 บ้านพักคนงาน



ภาพที่ 35 พื้นที่พักขยะ

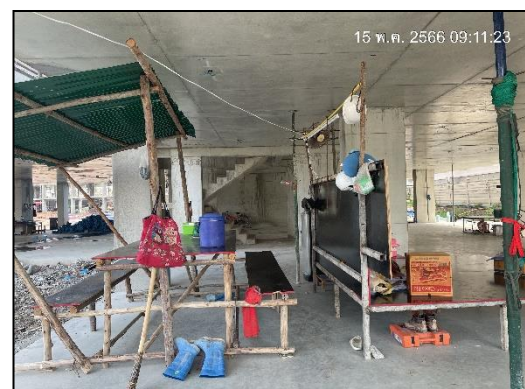

ภาพที่ 36 พื้นที่พักผ่อนของคนงาน



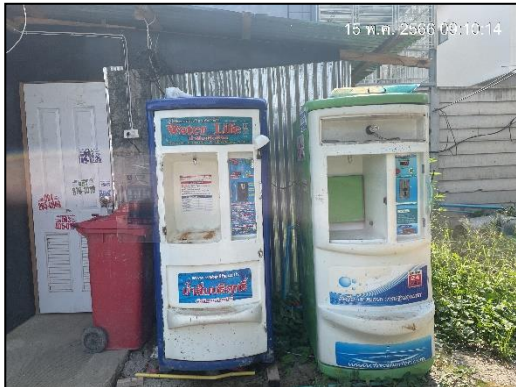

ภาพที่ 37 น้ำดื่มสะอาด



ภาพที่ 38 บ้ายแสดงสถิติความปลอดภัย



ภาพที่ 39 เจ้าหน้าที่ตรวจสอบระบบไฟฟ้า



ภาพที่ 40 คนงานใส่อุปกรณ์ป้องกันอันตรายส่วนบุคคล



ภาพที่ 40 (ต่อ) คนงานใส่อุปกรณ์ป้องกันอันตรายส่วนบุคคล



ภาพที่ 41 วิศวกรควบคุมงานก่อสร้าง